(第七千一百九十三號)　盛京時報　星期一　民國十八年十二月二十三日(日刊)
明治四十二年十月廿九日第三種郵便物認可　中華郵政局掛號認爲新聞紙類

盛京時報

已己年陰曆十一月廿三日
昭和四年十二月廿三日
中日祀祝休刊
發行人 佐原篤介　編輯人 菊池貞二　印刷人 石原庄太郎
發行所 盛京時報社 奉天商埠地九緯路
大阪市 盛京時報支社
東京 盛京時報支社

確山有激戰 唐軍阻止武漢軍

(北平二十一日電通電) 唐生智軍曩因夏斗寅軍北進其一部軍隊移動津浦線方面結果有夏斗寅劉峙方鼎英等武漢軍再度進出唐生智軍在確山阻止武漢軍北進刻下兩軍正激戰中唐生智在郾城督戰

駐平晉軍移駐順德

(北平二十一日聯合電) 閻錫山麾下隊移駐黃河北岸並令向駐北平之第四十二師移駐順德該師因之於今晨開始準備南下

駐英俄使呈遞國書

(倫敦廿日電通電) 英俄間恢復國交後最初之蘇俄大使索格爾尼哥氏於本日午前十一時偕同館員參內聖特詹姆士宮殿謁見英皇帝代理威爾斯親王呈遞國書

通緝改組派令已下

(南京二十日聯合電) 國民政府本日(二十日)發出通緝許崇智鄒魯謝持居正等命令

何鍵等通電

特急。中央黨部。國民政府。海陸空軍總副司令。各軍師旅長。各軍政長官。各級黨部。各報館均鑒。溯自辛亥改革以還。軍閥肆虐。混戰不休者。歷十五年。自本黨興師北伐。幸告成功。方期一德一心。同求上理。不謂事變迭起。治絲益棼。鍵等目擊時艱。深爲憂怵。竊謂亟須消弭內戰。庶足挽危亡。爰陳管見。幸垂鑒察。中東路案發生。赤俄禍我東北。康藏單獨訂交。英人援我西南。慘案層出。交涉屢困。不平條約。廢除無期。國際裁判改造。我國向隅。太平洋會議程序。日滿非列。受人侮辱。乃至於斯。而我日事內爭。外人乘我之敝。益肆侵凌。抵禦無方。覆亡立至。此亟應息兵一也。東南匪共披猖。十室九空。西北凶荒頻仍。赤地千里。天災人禍。一時並起。安輯撫綏。已嫌其晚。若猶箕豆相煎。干戈不息。劫後災黎。安有噍類。此亟應息兵二也。兵額甚多。軍餉愈絀。霜雪既降。被服不備。給養尚難維持。遑恤家中事畜。平時困苦。猶復如此。一旦爭城爭地。動輒肉搏。尸骸山積。悉我國家久練之兵。自相摧殘。實堪痛惜。亟應息兵三也。財政爲國家命脈。軍政賴以生存。欲求整理。宜事休息。戰端一開。諸用紊亂。收入銳減。支出驟增。庫帑不足。重徵吾民。民力已敝。徵斂不已。戰後回顧。元氣盡亡。哀我孑遺。何時蘇息。此亟應息兵四也。此不過舉其大者顯者。其間隱患危機。更僕難數。竊以兄弟鬩牆。外禦其侮。況邊氛日亟。正吾軍人効命衛國之時。倘能舉全國之師。同心協力。以對強鄰。則外侮日息。邦基永固。國利民福。於焉可期。至若黨政各問題。見仁見智。原無二致。如能共捐成見。維統一而謀國是。舉凡黨政軍一切措施。應如何使之歧趨於大公至正之途。一財一兵。悉爲國家之用。不爲一己之私。亦不爲一系所攬。從長計議。當有補救之方。長見兵戎。實非解決糾紛之善策。鍵等熟籌情形。難安緘默。所冀各同志。念革命之艱難。惕民衆之痛苦。主張正義。倡導和平。國家幸甚。何健。周爛。劉建緒。許克祥等同叩陽印。

阻張發奎軍入桂

南京訊云。官方發布廣州捷電。一。逆部僞師長吳奇偉篠(十七日)敗退清遠。我軍跟踪追擊。逆且戰且退。巧(十八日)晨逆部王道南團在清遠被我軍繳械。吳率殘部向石馬逃竄。二、楊騰輝銑(十六)晨率所部三千餘人由四會江西竄至黃岡圩。我追擊隊由靑岐方面進攻。蔡廷楷師由蔣岸向逆正面猛擊全軍覆沒。張逆發奎由金口增援。逆始脫圍。向下茅圩潰竄。是役楊逆騰輝僅以身免我軍獲敵槍一千八百餘枝。軍用品無算。三。桂將呂煥炎佐廷鞚等聯名勸黃紹雄停兵。勿爲改組派傀儡。以害我兩粵人民。電粵當局願出兵堵張逆。請勿進兵入桂。並表示願擁護中央。負責收拾桂省殘局。四。我軍第二步討逆計畫已擬定。限五日肅清粵西逆軍。五。我左翼軍已佔領德慶。巧(十八日)陳策率河艦隊十二艘由肇慶泝江西進。俟攻佔都城後。即掩護大軍。張逆重傷李逆亡魂。有被飛機炸斃說。黃逆鎭球亦重傷。逆軍心渙散。加以彈盡糧竭。相率逃亡。

上海訊云。合以鼎巧(十八)率永績等五艦北返。飛機隊同日出發桂境炸敵。香翰屏師巧(十八)晨抵廣寧。第八路軍總指揮部移設軍用。陳濟棠抵肇慶。粵艦陸戰隊在德慶登陸皓(十九)可抵都城。粵總部急令呂煥炎李明瑞蔡部七八千布防昭平平樂。阻張發奎部入桂。

雲南邊地喪失現狀(續) 果敢物產豐富人民回思故國

衣短衣。色多白。腰裙。多以絹綢爲之。殊爲美觀。漢人裝飾。男則類邊地華人。女則尚沿吾國清光緒中葉之下風。蠻足。服大鑲衮也。風俗抗夷無論矣。即漢人對於婚姻。亦頗極端自由。否認媒說。男女戀愛情篤。由父母爲之成禮而已。設相處日久。又復反目。則女子可以宣告離婚。男子亦無如何也。教育多讀漢文。參習英緬語。氣候酷暑。夏新多發生瘴癘。榛子樹附近數十里。清暖和平。頗適漢人居住。山嶺森林地。佔百分之四十。岩磥佔百分之六十。平原地面積雖廣。惟水分缺乏。不敷灌溉。故該縣出產以鴉片稉稉爲大宗。王君素寡遊歷。與該土司頗談數日。相得甚懽。其言民言及滿奴劃滇緬界之曚昧。使伊等格於化外等語。不勝憤慨。記者述至此。此禁抱腕痛恨。長久太息。此可與蒙古西藏等邊地同列矣。故陳之。以爲滇緬劃界之一鑒。

自滇緬界務研究會代表劉紹和晉京。請願制止英兵侵入江安城後。政府對於此案。頗爲注意。人民亦一致奮起力爭。英人見我態度强硬。頗知自反。昨據臘衝訊。『駐臘英領事。近向騰越道尹作非正式表示謂英國願將片馬交還中國管理。該國政府。現已將駐紮片馬之軍隊。陸續撤退云。』查片馬問題之交涉。迄今已數十年。雖經國人一再呼籲。迄未獲得勝利。今英人竟願自動交還。其意蓋欲緩和吾人對於江心坡之爭執。不知江心坡曩昔爲我國領土證據確鑿。不容朦混。其地形勢之險要。地面之廣闊蘊藏之豐富殆逾片馬數十倍。吾人幸勿甘受其愚。而始終一致堅持到底。非達最後之勝利不止也。(完)

皖贛閩匪訊

(上海二十一日國聞電) 黔縣股匪又猖獗鄂贛邊羅霖師人入贛協剿土匪共黨何鍵允魯滌平請將派隊會彭攻剿黃林壽國陳國輝陳退尾溪續竄安溪龍溪

墨國放棄法權照會

南京訊云。外部十九日公布墨西哥放棄在華領事裁判權。與我國往來兩照會。其重要點爲在華墨僑。與各外僑同等待遇。同時對旅墨華僑。亦充分保障。

又云。駐墨使館致墨外部照會云。爲照會事。查本年六月二十一日。本公使照會。及同年七月二十二日貴部長照會。關於中國決心取消在華領事裁判權事。雙方同意。在華墨人所享之領事裁判權。係根據於一八八九年中墨商約第一條最惠條款。該約既已於一九二八年十一月三十日期滿失效。則在華墨人。今後不得享有領事裁判權。本國政府對此種親善之同情。至深感荷。茲當關一本平等相互之原則。與各友邦重致睦誼之際。墨西哥向來主張各國應有制定法律管轄其境內人民之主權。中政府是用照請墨西各政府。正式宣告墨西哥今後不復在華要求領事裁判權。此項友好同情之宣言。贊助中國恢復其獨立自主國家所應有之法權。及時發表。最爲相當。而有利於中國也云云。

又云。墨外部覆照會全文云。爲照覆事。案准十月卅一日貴使照會。述及等因准此。查貴國恢復法權運動。其主張之正當自有其充分理由亟應詳加攷慮。本國政府本其素來之主張及墨西哥民族之思想。以極爲同情之態度。加以攷慮之結果。以爲任何國家。應有獨立自主之全權。此種各民族合理之要求。實不能不予以承認也。本國政府對於中墨關係。其爲明瞭。墨國在華公私方面均無由接利權。乃華僑之留墨者。則爲數甚衆。兩國同傾於和平。將來彼此或有發展商務及其他事業之可能。然就現狀觀之。實無任何政治作用。足使本國政府取直接行動。贊助中國取得完全自主之國際地位。今基於法律正誼最高點之觀念。乃不得不予以同情之贊助焉。此可欣然爲貴公使告者。本部長奉大總統訓令。墨國政府今後對中國制定法律治理境內人民之主權。絕不加以非議。或要求在華領事裁判權。本國繼續予在墨華僑享受一般人民同等待遇。之保護。是用接納中政府之衝言。深信其能履行其義務。促進中國法律。充分保護在華墨人之生命財產。與其他外僑平等待遇。不加歧視。實紉公誼。相應照覆。查照爲荷。須至照會者。右照會中國駐墨西哥特命全權公使李。代理外交部長艾斯加大。一九二九年十一月十二日。

開發西北劃分五區 綏遠省建設新計劃

綏遠訊云。綏遠一省。橫亘一西北。區域廣袤中書縣十六。設治局一。外附伊烏兩盟。黃河繞於西北。陰山起于東南。平原高阜。湖淖沙磧。間而有之。李主席(培基)擬依地利之區別。物產之盈絀。民衆之需要。斟酌情況。徹底視察。分爲五大區。因事利導。各不相擾。同時并舉。以免廢弛。其區別如下。一日牧畜區。牧畜爲西北民衆數千年來所擅長。地理氣候。諸多適宜。不可棄故而圖新。亟應改良馬牛羊之劣種。輸入以牧畜的新智識。使之產額激增。遂乎從所。二日水利區。黃河之水。在他省則爲害。在綏省則爲利。因綏地偏高。河身較深。不易泛濫。惟邊地乾燥。雨量常不依氣候而來。賴斯河灌漑之力居多。是以開成渠道引流入地。淨土一層。可以肥料。惟斯項渠道。有前已開成而後廢者。有從未開掘農民望水者。須測量地形。以工代賑。刻已實行收效。三日墾殖區。如五原後套伊烏兩盟。曠荒之地卽多。其他綏省所轄數十縣。榛莽未闢者亦多。刻已由省府飭建設廳派遣技士測量水道。考查土壤試驗氣候。研究種子。并擬出獎勵辦法。四日造林區。綏省山之支脈甚多。賀蘭山遇連山六盤山等。支脈穿插其間。率皆濯濯。不似東三省之森林無際。野獸麕集者。間有一二天然小森林。猶不可廢置不治。綏區民衆。素乏造林智識。亟應藉此提倡。以補其知。業已擬就護林辦法。及倡栽獎例。五日採礦區。綏區礦質甚多。含畜未露者。僅就所知。如煤礦(還有無烟煤礦)金銀錫銅礦(尚未紀測實)無一不備。其他石礦種類尤繁花崗岩片岩沙岩。就其礦質之主成分言之爲長石及石英雲母石等。多係透晶體。光澤如玻璃。性質堅硬。天然的良好建築材料。按以[illegible]分區治理。易觀成效。李主席於百忙之中。擬此[illegible]聞不久卽提爲議案。分別先後。次第推進云。

桂軍退藤縣

(上海二十一日國聞電) 蔡廷楷皓(十九)入梧桂軍盡退藤縣陳濟棠號(廿日)進駐梧州八步師入連陽三師進廣寧擬出八步會師桂林

發現鼠疫縣府召防疫會議

王正廷表示不消極

(天津二十二日國聞電) 王正廷因重光謂電通社造謠對有綫電無綫電均不予便利王表示不消極

日全權赴英

(紐約二十日電通電) 若槻財部兩全權一行本日(廿日)午後十一時五分乘輪船離美赴英

張繼返北平

北平訊云。司法院副院長張繼。前歸倉州原籍。業於前日返抵天津。張原擬昨晨由津來平。昨午其家人至站迎接。忽接津電。謂張本人定下午離津七時三十分準可返抵北平云。

唐生智離鄭州南行

津訊云。昨有某高級軍官。自鄭州來平。據其所發表談話如次。予係於十七日乘平鄭間最末一次特別快車來平。翌日快車僅通新鄉。亦云幸矣。唐生智已離開鄭州。事前下令派工兵憲兵將黑石關鐵橋炸毀。因是洛鄭間交通卽斷絕。復向某方索餉四十萬。經過開封時。爲韓復榘截留廿七萬。鄭州商會所付唐軍之開拔費計十五萬元。其中現洋五萬。中央票十萬。該地中央票行市爲七折。唐得款後。卻於十六日下令各部開赴前方。由龔浩任後衛。但龔部仍有一部留鄭者。當開動時。因時間匆促。頗感車輛缺乏。因是政治部長延國符。及其職員之一部。尚在鄭州候車。唐在鄭所辦之護黨日報。亦於十七日停刊。該報係十二日出版。僅有五日生命耳。隨唐出走者。爲劉興。龔浩門炳岳。魏益三等部。萬選才雖經唐委充第十八軍軍長。然萬尚持觀望態度魏益三當五日查抄鄭州第九軍軍部時。魏曾親自指揮。當時副軍長張篤倫出語日友仁(魏之號)昨天九軍不是發給你的軍餉嗎。魏聞言面紅耳赤。聞王金鈺徐源泉兩部於十七日已開到登封臨汝密縣一帶。

廣告

保險負責的忌煙聖藥
百揬忌煙露
本藥不寒不燥性質溫和專能解禍血中阿片毒質無論打嗎啡吸面白及注射巴畢
拿路均能一律保好雖然天氣京的也決不能痛苦
一。准能頂癮　二。准不犯病　二。准不能變成藥癮
遼寧小西關上頭郵局對門
總製造廠 百揬製藥公司 電話一二八四
安東 福春堂藥房　長春 興亞大藥房　大連 特約店德興大藥房　營口 中法儲蓄會　吉林 濟生大藥房
本公司爲救濟社會起見凡貧困忌煙無力者特別給予優待　內城外埠皆有代理

(滿路航船)

●上海 青島行	
▲[illegible]丸	十二月二十四日
▲奉天丸	十二月二十一日
▲大連丸	十二月二十七日
●天津行	
▲濟通丸	十二月二十七日
▲天潮丸	十二月二十四日
●龍口行	(旅順不行)
▲龍平丸	十二月二十八日
●香港行	
▲英順丸	十二月二十五日
▲鞍山丸	十二月三十日

大連汽船株式會社 電話四一八五番
專屬貨客經理店 永和公司 大連市敷島町六番地 電話七二七七五番 七八六八番
阪神航路專屬荷扱店 大連市須磨町六〇番 長山兄弟商會 電話 五二六二番 四六八一番

尋人廣告
永平府盧龍縣城西于家河人趙給字東華年三十二歲由奉至海拉爾一代風聞謝差稅局至今音信無有諸公如有知其現在何處者通信告知酬洋一百元儲款以待決不失言
通信處遼寧中街雙和金店 趙印堂啓

皮貨減價外打八扣
本號因存各種細皮甚夥經衆議明甘願犧牲血本除眞正大減價外再打八扣售出各貨如較不廉可以退錢自本月一日起一律八扣售現
哈爾濱正陽五道街口　遼寧日站千代田通五番地　寶昌隆 輕裘會社 啓

遼寧糧秣廠購草 通告
本廠擬在省城收買大宗穀草凡存草或販草商民有願承賣者急速來廠批實必當公平交易若在各鐵路沿線批賣交草者亦可特此通告
廠址在遼寧小東關草倉

歲暮大贈彩
自陽歷十二月十五號起
丸見屋毛繩店
日站市場北路門

中風 ちうき 動脈硬化
半身不隨舌不良手足不靈血壓亢進困難之人封入二錢郵票來詢即將由自身悲痛體驗苦心結果創製多數之全快實驗例之秘藥之內容無資詳報
●兵庫縣明石市中町加古本家

聲明丟失股票
瀋海鐵路股票莫月嶠姓名字第一零五五七號第一零五五八號兩張被竊丟失聲明作廢
莫月嶠啓

新民醫院啓事
敬啓者本院長金龍醫學士初次來瀋創設醫院茲作相兄之貢獻計自立戒烟新學說發明最新治療劑之金龍注射液於最短期內無痛苦可以永遠斷癮實爲現代醫學之最新發明倘蒙駕臨無任歡迎
一、診斷科目 麻藥慢性中毒科『鴉片 嗎啡 海龍英 巴維那耳』 內科 小兒科 花柳病科
一、徵求拒毒標語『來年一月底止』
一等獎 一人 五十元　二等獎 一人三十元　三等獎 二人 十元 (餘有均有薄酬)
商埠三經路中間 中電二〇四六號 新民醫院 附設拒毒研究所 謹啓

招生廣告
啓者本大學擬於昭和五年四月招考入學預備科學生詳細規則向本大學詢問當即詳覆投考手續及入學志願書新於昭和五年二月二十日以前送到本大學可也
旅順工科大學啓

遼寧裕源公金行開幕廣告
本行樓房落成擇於本月一日開幕專營大宗足赤白金寶銀並收天津上海匯項自製金銀白金各樣首什鑲嵌盃盤中西器皿喜壽禮品又由上海運到珠翠鑽石應有盡有工精細緻格外克己如蒙紳商士女諸姑姊妹惠顧敝行不勝歡迎之至
商標 總號活蘇姑 分號活壽星 爲記
賣貨部 中國電話七〇一號 日本電話三八五九番
營業部 中國電話八九八號 日長電話二七三四 三七三五番
分號中國電話二四八四 電報掛號八八八八

緊要啓事
遼寧鐘樓南 裕和綢緞莊
本莊比鄰失愼幸蒙消防隊竭力灌救得保安全並荷諸友誼相助及惠問不勝感謝茲於本月十七日起大賤賣水漬各貨乘此便宜良機各界購貨從速

綢緞呢絨 西口灘羊 一律大減價
鼓樓南 天新祥綢莊啓

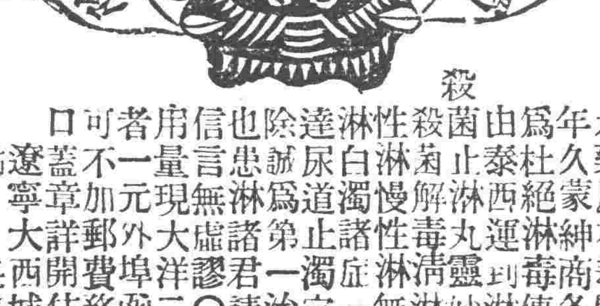

本藥房在奉開設二十餘年久蒙紳商各界光顧今爲杜絕淋毒傳染起見現由泰西運到淋病新藥殺菌止淋丸靈妙無比善能殺菌解毒淸淋去濁凡急性白慢性淋無論新久五淋淋濁諸症一經服用直達尿道止濁定痛藥到病除誠爲第一治淋之聖藥也患淋諸君請購試之方信言無虛謬〇定價六日用量現大洋二元用三日者一元外埠函購金票亦可不加郵費務須掛號封口蓋章詳開住址
遼寧大西城門外電車站 英美大藥房啓

大綸綢緞莊
遼寧鐘樓南商會間壁三層大樓
本號此次舉行廉價特別報酬深得顧客之歡心紛紛追詢何日期滿惟恐落後而抱向隅爲此特再展期三禮拜以答雅意 (舊曆十一月十五日起)
驚天動地便宜
杭綫春 七角一尺
花洋縐 八角一尺
國花緞 七角一尺
公司緞 八角一尺
三閃緞 九角一尺
幀料每架滿洋十元者幀工奉送不足者只收半價外埠函購郵費奉送

北寧鐵路管理局廣告
查本路前經局訂購之材料[illegible]茲擬定付款辦法三項列下凡未經交貨或交貨未完各商仰[illegible]速交貨毋得延誤特此通告
(一)關於料價訂有開辦押匯條件者所有押滙事項應由會計處直接向銀行交涉由遼寧移轉[illegible]價款由總局付與在天津之銀行
(二)關於五百元以上之料[illegible]其交貨手續完備後應由會計處開具支票直接寄給承擬商行
『三』關於五百元以下之料價其交手續完備後應由駐瀋辦事處核付

國際列車竟撤回矣

駐哈爾濱日美兩總領事關于國際列車問題認爲中國當局並無誠意爰于廿一日午後一時電博克圖正式命令國際列車即時撤回該列車自奉令後即于午後二時開始撤回工作大約廿二日當可回哈云

兩軍長將返遼訊

據邊防公署消息防俄第一軍長王樹常第二軍長胡毓坤近因關於各該軍部隊結束及防務亟頃擬於日內來遼謁見張司令長官請示一切並詳報邊防情形云

張長官召見王鏡寰

東北邊防司令長官張學良因中俄交涉和平解決各項懸案自應磋商特於廿一日上午召見交涉署長王鏡寰到部會商中俄交涉解決各懸案辦法云

索倫俄蒙聯軍被屯墾軍擊退

據屯墾署中人云索倫地方自月初以來先後被俄蒙聯軍侵入數次惟悉屬步兵因駐該處之屯墾軍兩營早有準備當即擊退鄒督辦因該處關係三省衛衛現已加派砲騎兵二營增厚防守業將經過各情呈報邊署云

整飭縣財局

財政廳長張振鷟於廿一日通令各縣謂查各縣地方公款處前已改爲財政局所有該局人員經管收支款項應如何潔己奉公認眞辦事以收改設之效乃各該財政局自成立以來非但對於前主任交代事宜多未造册結報且收入支出各款仍有浮搭侵蝕之弊似此情形實之殊堪痛恨茲應由該分派委員前往密查以資整頓嗣後由各該縣長督同財政局務將從前一切弊端痛加革除收支款目尤應爲整理前主任交代亦應迅遠辦竣册報條核如前主任有不實不當處并應撤實呈辦自此次通令後倘再不知振作力改前非一經本廳密查員查出定爲該縣長及財政局長是問除分行並派員嚴密往查外合行令飭知照云

俄案解決後根本圖强 修明內政 注重建設

張學良司令長官連日召集各軍政要人討論種種問題最後復計議東北根本圖强辦法即（一）修明內政（二）注重建設其細則亦有所討論追俄案解決後當可依照進行云

哈票無甎停使期展期一個月

哈爾濱各銀行紙幣無監理官戳者定本月二十日停止使用在案現哈埠張序五長官因該票在外流通甚多向政委會請准展期一個月停止以便在此期內商民兌換云

朱子樵由錦返遼

朱將軍子樵於十九日赴錦縣辦理賑務已誌本報茲聞朱將軍在錦將事辦畢於廿一日乘北寧路返遼仍從事于賑務事業云

吳鐵城年前不離瀋

府方派吳鐵城來瀋已多日聞其任務除別種事宜外即專爲催促東北於明年春積極進行黨政故吳氏新年前既不能離瀋即明正亦恐不能離瀋又聞張司令長官擬爲吳氏在秘書廳設辦公處云

實業局建設局緩行成立

縣實業局與建設局原定明年一月成立茲聞因減政之故仍須暫緩成立所有實業建設事務仍由縣政府辦理云

砲兵班將擴充

東北陸軍炮兵教育班現有學生不過百餘名將來舉辦不敷分派茲聞張司令長官頃特飭令軍事廳由下學期起將該班大加擴充軍官軍士各班添招一百名以便廣爲造就云

外交通史（92）

九、僑民問題（續）

秘魯古巴之僑民相繼哀訴被虐 結果政府始講救濟策

次駐秘魯僑民之陳情書者。爲古巴僑民之陳情書。北京政府接收以後。始以爲不能置之不問。及至受英美兩公使再度注意之勸告。總理衙門決定特派調查員前往該島。使之調查各情形。有項調查員。與海關所屬之外人數名。一同前往古巴。俟詳細調查各情形後。於一八七五年始行返國。據其覆命書。略謂當時旅古巴之中國勞働者。悉數係以暴力與詐僞手段被誘拐。先在澳門被拘禁於收容船內。然後經脅迫與巧言。强令其蓋印於契約書。如牛馬之積載於船內。且在航海中。受不可名狀之虐待。有知覺被詐僞而憤死者。及不堪船中之狹隘。食糧之不潔與不足投海者亦殊屬多數。其中亦有受教育者。有官位者。而其待遇。毫無差別。悉被强制勞働自登岸後。被拍賣於開墾業者之手。其待遇尤爲苛酷。不啻奴隸。全年無一日之休假。時常苦於饑渴。又在暴力威脅下亘長時間驅使。其中有不堪苦痛而自殺者。亦非淺鮮。際於契約期間完了。若拒絕更新。則爲無職之浮浪人。即被拘禁。迫再度蓋印於契約書。或同轉賣時。即爲罪人。絕不解放。雖偶得自由。然有誣爲負債者。至於請求發給旅券。則要求巨金。結果逃出島外一層。殆不可能云云。

覆命書 喚起世界輿論

有項覆命書。突喚起世界之注意。迄爲後維持奴隸制度之西班牙政府。不忍各國之非難。竟與中國政府訂約。禁止契約勞働及誘拐勞働者。葡萄牙政府亦不得已閉鎖澳門之巴拉頓。

英國首先設法 禁止苦力貿易

中國政府駐派領事令赴秘魯古巴等多數華僑居住之地方。設置領事館。調查實狀。以資保護僑民。夫以法律禁止苦力貿易。以英國爲最先。該國議會於一八五五年。規定法律。議禁英國商船。事苦力貿易。而以其取締委託於香港政府。於是苦力貿易由香港移轉於澳門。且依英國以外之船舶輸送之。在美國。一類頗有反對之輿論。就中如公使巴卡。因由宗教出身極力反對。實爲反對派之急先鋒。惟因無取締上之實權。從事此項貿易之美人。亦不減少。至一八六二年。美國議會。定法律。禁止美船從事輸送。所謂依苦力之名。被廣知之中國與其他東洋諸國民於國外。又禁止在美國內建造輪舶所用之船舶。並付與海軍以臨檢。查嫌疑船之權限。又令領事調查渡航者爲自由僑民與否。

美國 亦禁輸送苦力

有項美國法律。同時禁止美船輸送苦力。即契約勞働者。結果契約勞働者渡航美國。全然爲不可能。在加州自發見金礦以來。需要勞働。頓形激增。勞銀亦隨之顯著高騰。因之中國勞働者。隨中美關係之漸同親善。接踵渡航於美國太平洋沿岸之諸州。彼等僑民。先在廣東香港等地由僑民會社各得先付金。同時又訂契約。誓約俟至美國後。當可返還該先付金額。然而抵美國登岸後。絕不受何等束縛。各人得以自由選擇職業。又按一八六八年波林革睦所訂之條約內。有中美兩國民若不得從自由任意之承諾。而擅行誘拐訂盟國之國民。有即當照法處罰之規定。又有凡變更住所國籍。當爲天賦人權。然對於兩國民。因好奇商用永住等之目的。暫行移住或離國等。可認爲相互利益。故關於兩國民之旅行居住。方可懸國民均當特典特許除云云。蓋關於獎勵僑民。給與便宜。殊非淺鮮。（未完）

核准鐵嶺車牌辦法

財政廳長張振鷟現以鐵嶺縣政府擬定限制逾期延不訂購車牌辦法請核示查該辦法係爲防杜偷漏起見尚無不合惟原定期限二十日爲時甚短恐偏僻村屯未能盡知應先由縣布告周知展予期限然後再行查罰庶免偏枯之弊當於廿一日飭該縣政府知照云

出口貨受檢查 發給出口證書

農礦廳案奉工商部頒到布告謂中國商人運貨出口均行摻假在國際市場上已無信用不但外人在津設棉花烘潮所在滬設生絲檢查會越俎代謀或即運走時被他國刁難禁止入境特擬定嗣後出口貨品均須受檢查質地是否純良該給出口證書始准外運以免商販輾轉蝕本該廳奉于廿一日將布告張貼飭商販遵照辦理云

銀行號 庫券會議

中國交通遼寧官銀四銀行號因增發庫券活動地方金融須聯合會商妥善辦法遂定今日廿二日在官銀號開會會議出席者爲各該行行長及各要人物前昨兩日各該行號均將議案備妥云

擬向中央建議 胡蘆島築港 打通綫將成爲重要鉄路

孫總理之北方大港計畫係以秦皇島之南大沽之北在該地點建築港者東北當局爲積極進行東北新建設擬向國府建議以葫蘆島爲建築北方大港之區由北寧路款爲建築費定於明年春夏之交與營口港之修理同時開工陸路以打通支路爲重要幹路由開聯絡東北四省及熱察綏各省鐵路擬北方進出口貨運之樞紐云

私校限期立案

教育廳奉到私立中小學校案章程一轉飭知照已誌本報茲聞該廳限各私立中小學校遵照章程規定限一個月內到廳立案以便彙轉云

催報各軍月餉册

東北邊防司令長官公署軍需處以各軍軍餉每月應造册呈報查本年十月十一月份餉册多延不報告殊屬不合是以該處於二十一日通令各軍將十月及十一兩月份餉册務於本月底一律報竣以憑查核云

新曆抑舊曆 命令與習慣之勝負未分

時屆國曆年關商民因習慣上均不肯放棄舊曆年但因政府頒布廢除舊年命令不好違抗故在命令與習慣兩則爭執中均無所適從亦有謂當遵守命令更有謂習慣難以破除或有主張折中辦法於本年新舊年關均不過者此皆緣地方政府預先無布告之指示與宜傳說明故當局亟宜注意及之

電致榆灤軍嚴防灤西

邊防軍司令長官張學良以晉閥出兵河南津浦鐵路沿綫吃緊因思津浦吃緊灤州以西防務不可忽視遂電致榆灤軍司令于忠路灤西一帶防務派委偵探勤爲探查並飭令北寧路高局長無論何處軍官逃兵不准其乘車東來云

省內教員統計

據教育廳調查現在省內中等學校教員共四百廿七名內有外國人十一名女子卅一名小學教員一千三百廿五名內有女子小學教員七十二名以上係指官立學校而言私立學校尚不在內云

水產校來遼招生

省立水產高級中學請准添招高級製造科學生卅名高級漁撈科卅名初中學生六十名該校除在營口本校招考外並派員來省假第四小學于廿一日公告招考定一月十六日在該校考試高級兩科生限初中畢業初級生限高小畢業云

培養森林之辦法

省當局以東省森林類爲自採木公司成立專事採伐加以地方摧殘濫伐形減少必須培養以興地利特規定辦法如下（一）在東邊設林務局辦理培植森林一切事宜（二）東邊一帶由坡地禁止開墾一律植樹（三）盜伐森林作燃料者查出處十元以上五百元以下之罰金等項云

歲暮聲中之商場慘劇 投機反被投機誤 王二老板竟自殺

城內鐘樓西興順商店發貨綢緞呢絨營業頗佳該號大老板梁春蒲冬初因家中有事回關裡照料舖內營業交二老板王子中（撫寧人）及楊子中（與梁同鄉人）二人照料楊以二老板之身份乃於梁去後訂購皮貨四萬餘元以資今冬投機詎今冬皮張滯銷幾致賠累血本兩萬日前梁由關裡回號查悉此事大爲不悦以本號血本共二萬八千元今夏建築樓房用去三萬餘元再經此番之賠累何堪支持營業是以對王子中頗加怨尤王以此事責任完全在楊一人身上何能日日代人受過乃於昨二十一日早七時在樓下後屋氣憤引刀自戕該管公安局聞報當將梁楊等一般人傳押一面派人去撫寧縣接王之妻聞王妻到後與王之親近同該號尚有糾葛云

二十基羅短波電機運到 對美直接通信有待

東北前曾籌備擬用無線電與美國開始直接通信乃向上海無線電公司定購之無線電機業已運到并已安設完畢該機係二十基羅短波大工程師慧西爾伯氏於二十一日由瀋抵遼云

綏中教育之近況

教育廳案據綏中縣督學郭正春呈稱計查十三校合十五級查學董劉步洲捐款辦學熱心教育應傳諭嘉獎趙聘卿捐款創辦女學亦屬熱心教育可嘉惟小學無訓育員名目應令取消校長趙文煥教員高王琦姚希庶等教法熟練均堪嘉許教員姚興仁教法稍差醫香九指示疏忽馬慮公教學成績不佳兩滿講解含混均應力加改良教員梁異材等教管均差缺席學生人數太多應各記過一次學監劉佐生辦學毫不負責教員蘇纖武教學毫無成績均不稱職應即撤換租用民舍之限期籌建固定校舍以樹根基三間村立第七第十一第二等小學學額均少應令招足等情奧廳長當於月之廿一日飭該縣長知照云

電詢十三旅回瀋

東北邊防司令長官張學良前因邊境緊急曾將外防駐軍多半調往北省防俄現因中俄交涉業已和平特行籌備結束茲因遼寧防務關係繁重特於二十一日電調防俄第十三旅全部赶速開拔回瀋以資補防而保治安云

同善醫專風潮索隱

同善堂長王宗承帶隨員十餘名已於本月十七日接事業誌本報茲聞王氏係小河沿醫大畢業之英美派醫學該堂附設之醫專校原有校長教員等均係滿洲醫大畢業之德日派醫學現王氏擬將該校長撤換自行兼任各教員亦均改任英美派担充該校全體學生以授業中途受此重大打擊心頗不滿群起抗命致釀成風潮迄未解決云

新村制進行

民政廳長陳紫數以新村制章則頒行飭設村公所在案茲又以村公所未成立以前須先劃分新村招集村民會議選舉村長副然後設置村公所乃于廿一日通令各縣政府於于一月十五日以前劃新村一月底招集村民會議並選舉村長副云

建設廳開臨時會

建設廳於二十一日召集各科長科員技師及各職員開臨時會議討論事項如下（一）請省府增加公費（二）定期開建設討論大會（三）派員考察各處建設（四）整頓全省電業（五）各縣一律設建設局等項

本年市政之建築

市政公所關於本年春夏秋三季省城市區內由該所撥款經營之各項建築業已竣者共計三十九處所耗之建築費共計現洋七十八萬五千三百餘元由省府行撥者四十萬元餘由該所籌措云

通化縣解來匪首 鄭啓孟等四人

省政府主席翟文選前曾通令各縣長公安局長督飭防務以資清匪茲得通化縣公安局在境內捕獲著名匪首鄭啓孟等四人並有賍證甚多於廿一日派警甲士餘人押解來省交軍法處訊究以便處罪云

財政廳函究誣告 王大中控案反響

柳河縣稅捐局長王大中被孫冠英等呈控一案瀋陽地方法院曾一度于王局長來省時傳押偵查現在該案經財政廳派員查明誣告財政廳于廿一日函瀋陽地方法院傳孫冠英究辦誣告之罪云

滑倒車馬 撞壞玻璃

邊防公署之副官數名乘馬車赴西關辦事際此冰雪在地商民行走十分謹慎何况車馬行至金銀庫胡同西頭車馬忽爾滑倒竟將路南大吉祥玻璃撞碎各副官急欲下車赴該號安慰花費多少回頭包償遂即登車而去

又一錢號歇業

市埠金融緊迫商業蕭條商鋪關閉者踵相接尤以銀錢號爲多現在小南門裡路西輔和成錢號因受經濟壓迫不能支持營業乃於本月二十一日宣告歇業清理內外賬目云

迫擊砲廠增添工匠

小西邊門外迫擊砲李廠長現因該廠製造迫擊砲及砲彈甚形忙碌先後增添人員尚不敷用現在規定除添技師外再添招工匠十餘人以資足用而利製造云

吉海路請郵課長

東北交通委員會頃據吉海鐵路局呈請以該局事務課長孔逝林因公捐驅請酌給郵金等情該局據呈後查該課長在局服務二年有餘勤勞卓著應准予原薪四個月之一次郵金以示矜郵云

湯玉麟代表回熱

熱河副司令湯玉麟前因請求發給軍餉報告防務各事宜特派代表李玉生等來瀋面謁張司令長官陳辦理聞該代表將事辦理就緒於廿一日搭車回熱云

難民回籍免票

交通委員會以滿洲里海拉爾避難商民齊集哈埠官場中雖云收容而衣食不能充足每日不過僅能支持而已故難民之中以爲無家而爲有家有家而若無家凡原籍遼寧或關內數省者當此困難之中莫不欲思原籍尚可安寧惜乎中空乏進退維谷遂通令東三省各鐵路局知照由哈回籍之難民一律免票以示體卹云

航空上日行搶 革除後通知

出發防邊之航空處工目劉季春汪某等四名因在綏芬河一帶有搶劫居民行爲被該處查悉即予革除現後通知各方彰其惡跡請勿錄用云

張運使整頓鹽務

東三省鹽運使張之漢現爲整頓鹽務剔除緝私人員積弊計俾須切實考查遂於廿一日電告省府預定廿五日來省謁見張司令長官及省政府主席翟文選陳商完畢即行前往各縣視察鹽務藉資整頓云

航空廠添辦印刷班

東北航空大隊出版之航空月刊向由東北大學工廠承印每月需印刷費甚鉅該隊徐大隊長爲一勞永逸計特呈准總部在工廠內添設印刷班現已籌備完竣購來各種機器已安設妥當從事工作此後關於印刷一項不必外求云

熙公子完婚

駐吉副司令官公署中將參謀長兼省政府委員熙格民之公子定於月之廿二日完婚在省城順天街本宅高搭席棚懸燈結彩省垣軍政同僚各備禮物道賀屆時定有一番盛況云（吉林）

司法檢察員對調

高等法院檢察處首席檢察官蕭露華以樺樹司法公署檢察員王書琴與寬安司法公署檢察員譚承恩人地不宜特明令互相對調以免弊竇云（吉林）

商會催報存羌帖

本縣商會前奉全省商會聯合會令調查本市商民所存各種俄幣數額填表彙報以便呈報中央對俄交涉等因商會奉令遂即積極辦理張貼佈告傳諭各商凡存有是項俄幣者令即遵會掛號以憑彙報現已多日報應呈報故該會除若手結束外復行傳命各商如仍存有是項羌帖者迅速送會莫再延悞一俟結束完竣即行依期呈報云（綏中）

張局長功過相抵

公安局長張鳳池前因本街居宰塢雇員拍百和於九月初旬被匪綁去翻經管理處將該局長記過留薪並勒限破案業誌前報茲該局長偵劣匪踪親督官警將人票救回呈奉管理處指令將前過及罰薪撤銷以酧其功而勵將來云（黑山縣）

欺兄霸嫂被控

五常城南半界河子住民李洪樹娶妻宋氏年方十九不料李某今春身得瘋病在外調治其妻被叔弟李景堂跳大神的先行强姦後竟日久情熟日昨李某病愈回家被叔弟用木棒打出門外不准進屋李某無乃呈請控告經分局長雲鮮派士警四名前往拿將來如何懲辦訪明再誌（五常縣）

險長注意治安

駐防木鎮第四隊焦隊長接防以來於治安特別注意近以冬防吃緊特親帶官兵往鎮西視查以防宵小云（五棵樹）

朱毛竄回連城古田

油頭訊云。朱毛前由閩西竄擾韓江上游。被蔣光鼐師包圍痛剿。經梅縣竄入蕉嶺邊境。該處山路險阻。糧食困乏。十五日上午再竄回平遠縣城。朱德入駐縣署。破監放犯。滿城搶掠。概被擄及勒索標單。下午向該縣富商店。勒去現銀三千元。十六日早將縣署分庭各機關焚毀。一切文卷。盡付一炬。始向武平圩方面而去。其時駐梅縣郭思演團由東石伯公凹開回梅縣集中。十七日第八旅毛維壽由松口開到梅縣。探悉朱毛竄回閩境。乃調鄭子椿團移防蕉嶺。據毛旅長最近對人言。閩軍劉和鼎師聞朱毛折回閩境。即駐兵上杭中都迎擊。朱毛繞出高桂。（上杭屬）入長汀境。十九日已抵達城古田。按古田村位居閩贛交界。爲共匪之老巢。該處尚有紅軍一縱隊以上爲毛旅長在梅對報界之言。韓江上游又入於小康之時期矣。惟豐順九龍嶂共匪連日在梅河上游煽張赤燄。自特務營長張英光在新塘戰死後。益無忌憚。梅屬人士避難來汕者。如潮湧。至市內空房都被賃去。蔣光鼐師長已於昨日（二十六日）由汕赴省。軍隊雖有一部份調動。潮汕後方。仍由副師長戴戟主持。聞閩軍劉和鼎師奉命調防韓江上游。劉師陳萬泰旅第三三一團湯邦楨全團。二十三日移駐大埔。駐湖雷之蔣炎團開回永定。駐陳東鄉之楊逢年旅。向湖雷坎市移利。駐龍巖之劉尚志旅。向上杭移動入境。劉師移防聲中。閩嚴永定人民發出呼籲通電。極力挽留劉師長駐閩西。以清匪患。

皖垣兵變賠償問題 省府擬由鹽餘撥給

安慶訊云。自三日石部宋鐵林旅變動後。商民損失甚鉅。市面現象。不無稍形恐慌。駐通新編第三旅第三團廿達潮部奉令開省鎮攝。會同原有省府公安大隊。暨省會公安局。及各分局所長警。維持治安。並爲防範宵小計。連日晚間六時。即施行戒嚴。惟商界方面。因損失過鉅。特向官方提出兩種要求。一爲保險。二爲賠償損失。省府代主席吳醒亞。經與廿團長磋商。由廿氏擔任省會警衛事宜。城內軍警。統歸廿氏指揮廿氏已於昨日（七日）佈告通衢。開始擔任。在廿未到省以前。曾有紳商暨各界臨時治安委員會之組織。以爲治安負責機關。現廿軍已至。該會無形裁撤。但商界因官方無具體表示。猶未敢恢復營業。前日省府特訓令總商會。及市政籌備處長金猷衡。公安局長馬瑞圖。懷寧縣長李子峯。暨廿團長。會同省委及總商會主席張潑森等。在總商會開聯席會議。討論善後事宜。當經決定組設兵災善後委員會。內分四股（一）文書股。總商會任之（二）調查股公安局任之。（三）評議股。民政廳市政處懷寧縣任之（四）治安股。廿團及公安局任之。並由省府表示賠償商民損失由中央鹽餘項下撥給。市面秩序。既由廿團擔負全責。日內中央仍有得力軍隊續到。可保無虞。議畢。即由金等至各街衢。沿門勸告各商店從速開市。故全城商店。已於昨日一律開市。惟被刦商店。貨物已空。無可應市。尚靈門閭故。而市商協會與總商會兩方。均積極派員調查損失確數。俾可呈請救濟。市商協會方面又。發起組織被刦商民善後委員會。前日已開第一次會議。推定常務委員及各科股正副主任。至總商會代表昨亦赴省府請願。救濟市面。綦吳醒亞允今日撥給五千元。旋各代表要求四要求。准明日發一萬元。餘則陸續撥給。

滬寧路戒嚴

南京訊云。鐵部令津浦平滬京滬。滬杭各路。每月將行車情形。電部報告。由昨於一小時內。轉呈行政院。及總部。又京滬滬杭兩路。除由總部通飭駐軍。日夜嚴防外。并由兩局組保安警察兩大隊。

劉和鼎師警 備潮梅

汕頭訊云。駐潮汕六十一師蔣光鼐上月奉第八路總指揮部命調回廣州。協同各軍鞏固西北江防務。第九旅張世德。第八旅毛維壽。均次第開回廣州及東江上游。蔣師長亦於上月二十五日由汕赴省。留副師長戴戟坐鎮汕頭。當蔣師調動之際。潮汕各團體致電陳濟棠陳銘樞。懇仍留蔣師鎮懾。二十八日汕頭總商會得陳濟棠覆電。謂蔣師雖移動。潮梅後方有人負責。已委定劉和鼎之五十六師前來中央命調駐閩西剿匪。分駐永定龍巖漳州各縣。有陳萬泰。劉尚志桂振遠三旅。劉師長上月十六日曾由永定到汕頭。與蔣光鼐面商境防辦法。結果極佳。陳萬泰旅已開抵大埔。二十九日有湯邦楨一團開到潮安。劉尚志同時移駐梅縣蕉嶺等處。聞劉師長日間可抵潮安。五十六師師部即設潮安城內。現在潮安有五十六師部。汕頭有六十一師部潮梅後方防務極爲鞏固。劉和鼎移駐潮梅閩西之上杭汀州由贛軍金漢鼎師周愛群旅財紮。永定龍巖各屬。由閩軍張貞師楊逢年駐守。兵力雄厚。朱毛殘部及汀杭土共。已無能爲力。上月朱德部由粵贛邊復竄閩西。十八日抵上杭白沙地方。與周愛群之砲隊追朱德竄上杭之時。係分兩路。一路由平遠武平出岩前圩。一路由蕉嶺下壩圩向象山白沙一帶竄擾。其目的欲被劫周旅砲隊。雙方即在白沙接觸。周聞報。即派兩營加入。共匪來勢極兇。周旅且戰且退。退至距上杭城十里許之龍下天子各山地。其時將近薄暮。土共四起。滿山縱火。來勢益烈。在城之東北隅。火光照耀。如同白晝。周旅爲保守實力起見。退守峯市。此上杭失守謠言之所由來也。是役朱德取攻勢。損失頗大。城內居民因戰事再起。扶老攜幼。倉皇出城。互相踐踏。死傷甚夥。周旅退到峯市約一千餘人。劉尚志旅廿二日由龍巖出發。協同周愛群旅向上杭推進猛力反攻。朱德此時有槍無彈。不能應戰。一聞閩贛軍追至。即汀州連城方面潰竄。周愛群極力猛追。廿六日追至汀州附近。共匪彈盡。不能用槍。朱德落荒而逃。被周旅用機關槍掃射。連人帶馬死於田中。是役共匪毫無抵抗。如鳥獸散。縱隊長林彪伍中和俱於是役擊斃。現餘孽聚於連城古田一帶。人數雖衆。彈餉兩缺不足慮也。

綏遠運河

綏遠訊云。綏西薩托諸縣。連年苦旱。民不聊生。省府有鑒於此。特商華洋義賑會。現擬辦工賑。開鑿運河一道。共長一百四十餘里。利用黃河之水。以灌溉災區。預算明年五月完成放水。可灌田一千五百餘頃。今該會復徇省政府之請將運河往東延長五十餘里。以解決歷年之糾紛。刻已由該會代理總工程司陸爾康君。派員前往勘測。倘能實行延長。蔚西薩托一帶災區。立可變成沃壤云。

岳維峻暫緩入陝省

漢口訊云。岳維峻來（十四）偕馬孔昭乘飛機返。漢聞岳入陝招撫計劃暫時停頓。俟何成濬全盤計劃。並支配日唐工作後。再定行止。

冠蓋往來

…北寧…

▲管效先（浙江各界慰勞東北代表）廿一日早去北平

▲陶　彬（浙江各界慰勞東北代表）廿一日早去北平

▲朱子樵（長官公署顧問）廿二日早由錦縣來遼

▲馬寶（陸軍第九旅參謀）廿二日早去新民

…瀋海站…

▲王集生（熱河第一師中校副官）廿二日早去清源

今日之無線電

遼寧廣播無線電台

演藝節目不取孔資須先一日午前寄到

下午

七點　外國唱片

七點十分　中國唱片

七點二十分　東北各埠行情

七點二十五分　中外新聞

七點二十八分　時刻報告

七點三十分　東北邊防消息

八點二十分　氣象預告

八點二十五分　廣播消息

八點三十分　商埠大舞台京戲及評戲

敬告各界 …… 貨物是否精美 …… 精美

清流腿
(素聲)

清流美名也。以其爲美名。而自古記述於其中者。每多假以自重。盜竊虛聲。亡清道咸同光之際。隱成爲一種風氣。京曹官率多中此流行病。更有借此以爲捷徑者。依草附木。奔走門下。冀得厦庇。時人嘲之爲清流腿。腿者京中謂供人跑之謔語。又指趨炎附勢僕僕於道途。一流人物之別稱。譬如又曰豪家奴僕輩爲狗腿。仗人勢。甘爲走狗之表示。故叩以作鄱陽之暴謔。浙撫張曾敭。聞亦被此徽號。相傳張于赴任時。道出申江。偶動遊興。獨蹈行於北里。挑識入房後。忽見別室中有其所携帶之幕友。亦於此問津。急走避回寓。匆促將其馬掛遺下。比抵寓始覺。而馬掛袋中。藏有名片。思此事不妙。次日重往訪之。將以取回其馬褂。詎一進門。揭帘肅立。坐定咸磕頭請安。所識亦盛服叩拜。謂從此得侍貴人。務須無計。急招幕中人至。告以故託詞而去。經設法始以數百金。乃將此葛藤割斷。馬褂交回。名片未未有一張之遺失。附誌之以見滬上人心險詐。各種花樣俱有。誠不愧爲萬惡製造廠之人有幸人言也。

溥儀畏毒滴水不敢入口

天津函云。清廢帝溥儀。蟄居津門日租界宮島街。已經數年。起居飲食。與在皇宮之時。則大相逕庭。除於外事亦不甚聞問。不意於十七日下午八時。其廚役李某忽感覺腹痛。當即就寢。至翌晨九時尚未起床。同事王某叩門呼起。久未應聲。當即破扉而入。見李某四肢殭硬。已死多時。王某遂即報知溥儀。溥氏大爲驚惶。以死情不明。當即通知日領館警察署。請派員前來檢驗。適該署囑託醫師近藤不在。特由共立醫院派醫師。於下午三時餘。由司法警察官監督之下檢驗。結果認爲食物中毒。但溥氏感覺飲食不便。滴水不敢入口。驚惶失色情形可想而知云。

以人參河蝦 飼鷄 產卵必優良

東京函云。滋賀縣農事試驗場養鷄部。關于鷄之飼料。如鶴蘿荷。地瓜。阿尼林斯喀雷杜。斐達阿民雷杜等十五種。經試驗結果。影響產卵品質。據其統計謂。以人參青菜河蝦等物飼之。最爲適當。產卵品質優良。蛋黃色濃。能售高價。農家不費手續。可以養鷄。最近用斐達阿民雷杜入食用紅粉硬酸鐵等飼鷄。所收之成績。最劣。若每日每鷄與以人參重二十兩。青菜重五兩。河蝦四兩。混合碎而飼之。必收良好成績云。

楹聯趣味談
(盛德譯)

日本東北帝國大學教授青木正兒。曾著支那文藝論藪一書。內論楹聯趣味一篇。饒有風情。譯之如下。

楹聯一名楹帖。係題對語於兩紙上。或門戶或廳堂。設爲左右相對懸列。上自宮殿貴地。下至負販賤處之以爲高尚之裝飾者。皆可稱爲楹聯。其品位。意義。用法甚多。然其中一貫之精神即爲『雅致』。此楹聯亦可謂爲喜好文雅之中國國民性之具體表現。

楹聯起原並不甚古。紀曉嵐謂始於桃符。以五代後蜀之孟昶『餘慶長春』一聯爲最古。但宋以來之春帖多用絕句。今於以紅紙寫對語起於何時。現尚不可考。所謂『餘慶長春』一聯爲蜀尙未降宋之前年除日孟昶命學士辛寅遜題桃符於臥室門板上。以其詞不工。故自提筆寫『新年納餘慶。嘉節號長春』一聯。蜀平後。朝廷命呂餘慶知成都。又長春亦爲宋太祖誕節名。故相傳此聯已隱伏平蜀讖語。此言可笑。大約係出於假作。未可置信。又五代時。龍華寺僧契盈。陪吳越忠懿王閒遊碧波亭。其時潮水初滿舟楫輻輳。王因曰。吳越京師相去三千里。誰知一水之利如此。契盈因題『三千里外一條水。十二時中兩度潮』於亭柱間。由此等傳說可見楹聯與桃符之關係。至其次第應用於建築物之其他部分。大約自五代以後始漸流行。桃符係秦漢時已有之風俗。曾見山海經。謂度朔山中有大桃樹。其下有神荼鬱壘兄弟二神。以葦索縛執百鬼云。本傳說民間除夕盛行以此二神像飾門。並懸葦索以禦兇事。至今除夕門扇所貼之門神即此遺風。追後來風雅士出。以吉祥文字代替桃符。是爲春聯之始。今則春聯甚爲流行。而春聯與桃符往往參用。五代時興亡無常。一般士子多不關心治亂。承晚唐餘風。成爲文藝趣味豐富之時代。此當爲楹聯所以流行於五代之原因。此種遊戲文字純爲晚唐之特殊風味當係與晚唐時之雙聲疊韻詩。離合詩。迴文詩等由同樣之趣味中所發生。故謂楹聯起於晚唐五代間。當不誤也。

至於宋代楹聯非常流行。眞西山在其書齋中掛一聯云。『坐看吳粵兩山色。默契羲皇千古心』。蘇東坡在黃州。歲除日至王文甫家。會正治桃符。乃爲寫『門大要容千騎入。堂深不覺百男讙』。至於朱子楹帖尤富。附載於朱子全書卷後中。例如贈漳州一士子聯云。『東墻倒。西墻倒。窺見家室之好。前巷深。後巷深。不聞車馬之音。』朱子之聯較可注意之點。係在形式上打破以前之五七言句法。而加入散文的句法。至是楹聯始由單純之風雅桃符。進一步而爲學者文人之遊戲。而有藝術之獨立價值。元明清以降。遂日益發達昌盛。而成今之偉觀。

楹聯爲詩文與書法結晶之寶石。猶如美人之耳飾。雖爲小道。不足語於藝術。然而確爲中國建築物中必要之裝飾。確可表示中民趣味。

楹聯之造形美。爲左右相美。非之者或以左右相稱爲原始幼稚之布置。然而如此之布置確具莊重美。自古中國人自美之好尙即爲相稱美。如哲學中之陰陽二元論。文學中之有駢體。以及建築物之對稱楹聯之構造。實文學中之駢體與建築中之對稱之共同產物。爲可向世界誇耀之藝術小品。審美論中之黃金律。係以對稱布置最爲莊重。是以中國建築往往使人感覺偉大之印象。實足以表示大國人之器度。

然而嚴格言之。楹聯在文學中畢竟爲遊戲文字。其價值不能不置重於『急智』。令人拍案之妙詩。多由此『急智』中生出。例如紀曉嵐即以此著名。其時乾隆帝秋日巡幸熱河。途中有松嶺。滿山皆松。爲每年重九登高處。乾隆五十五年巡幸時。命彭元瑞改書行殿盈聯。連日構思。偶得『八十君王。處處十八公。道旁介壽』句。苦無可對。乃請於曉嵐。曉嵐即座中提筆寫『九重天子。年年重九節。塞上稱觴。』頗蒙嘉賞。一時傳爲佳話。又聯中有集句一門。係以古人成句綴成盈聯。亦不外賞玩(急智)之巧拙而已。

盈聯除建築物之裝飾。鑑賞書法之美。與對偶之學妙味耐外。尙有以楹聯文字所表示之意義與其懸掛之場所相吻合之趣味。猶畫中之有題詠。用於宮殿祠廟。則令人感覺莊嚴。用於名勝古蹟。則令人深起懷古之情。用於公共場所。則令人起自强向上之心。用於私人居室。則可爲一已之座右銘。或又身住車馬鬧市中。可以掛一聯而遙想山中之佳趣。並往往可由其所懸之楹聯中。得知其人之人品性格。不可視爲遊戲文字而遡繹之也。

例如(一)金冬心一聯曰『門無閒造請。庭有好風日。』其爲人之狷介可想。(二)鄭板橋一聯曰『三星斗胸前落。十萬峯巒脚底青』其才氣縱橫。豪邁不羈。不難想見。(三)昔圓明園戲臺上懸一聯。相傳爲明太祖所作云。(堯舜淨。湯武生。桓文丑旦。古今來幾多腳色。日月燈。雲霞彩。風雷鼓板。宇宙間一大戲場。)其氣派雄大可驚。(四)伊墨卿題揚州平山堂一聯云。『衘遠山。吞長江。其西南諸峯。林壑尤美。送夕陽。迎素月當春夏之交。草木際天』使遊人讀之。再加勝景當前。能無贊歎。(五)某色橋一小肆老嫗出賣蔬菜白鷄。懸一聯云『黃酒童鷄風味。白頭老嫗生涯。令人不覺食指欲動。(六)其他理髮店聯有『到來盡是彈冠客。此處應無搔首人』亦令人感覺美趣盎然。而無俗意。

非洲象牙其數無量 然在何處尚未發現

據在非洲英國之殖民地猶根達的總督高爾斯。君近來曾發表一種新理論。說由非洲的大河裡將必被掘拔多量的古象牙。非洲爲世界上惟一之產象地。然而當牠們死的時候。到什麼地方去呢？對于這個問題的答案。動物學家與探險家已竟尋找好久了。據傳說。這種厚皮獸到了將死的時候。牠們就拉牠們自己到很遠的象墳地裏去。按估計算起來。每年可有兩千匹象。死在這個地方。然而至今也沒查着。這地方的所在。高君的理論是說。象老了的時候。牠必走近河邊去飲水。所以多數老象。都淹沒在河裏了。(呂七)

誌歐洲小竊大王厄伯

巴黎電云。歐州大陸小窃大王厄伯年廿五歲。於十四日爲南西法庭判處廿年之徒刑。厄伯自承認其有飛簷走壁之能。破監越獄。視爲常事。曾言一日間被捕二次。而不候日終。又脫身囹圄。並云本人爲運動家。精于各種跳高縱下之術。近已專在法國娛樂避暑各口岸。肆其空空妙手之技。綜計所獲珠寶。在卅萬鎊英金以上。自云祇予長繩一條。則任何高樓大宅。可出入自如。由洋鐵水管即能攀登三四層樓云。

賴傑羅夫 獲獎記

瑞典京城電云。本年諾貝爾獎金中有兩種獎金。其受獎者不止一人。和平獎則暫行停發。受獎者共六人。於十日有五人在此日舉行受獎禮。獎金數額。每種約一萬磅。兩人平分。各可得五千磅。由基金委員會簽出支票。盛於紅皮夾內。另以獎金薛皮匣子儲藏。證書請瑞典國王親授與得獎者。王族外交團。及政治科學文藝界代表。均到場觀禮。諸貝爾獎金評判員五十八人亦皆蒞場。評員中有婦女一人。即瑞典著名小說家賴傑羅夫女士。授獎禮節極爲隆重。每授一獎。必先用瑞典語作長篇演說。繼以受獎者之國樂。並有瑞典大學學生代表舉受獎者之國旗。觀衆亦鼓掌歡迎云。

蘇門答臘島 將起世界二次 濁金狂

星洲函云。據荷屬來客云。謂近日荷屬某報載。謂某君在荷屬蘇門答臘島發見金鑛。查蘇門答臘以前本名金島。此名之來由決非無因。設無多量之金鑛。而何以名金島。故某君發現金鑛之事。使人不得不信。據某君云。現在蘇門答臘尚有多量金鑛。未經開採。且只在地面而已。無須探掘。其金量又甚重。某報又云。某君之言甚爲可靠。如此將來世界不免再有一次淘金狂云。

好萊塢六火
(柳)

美國好萊塢聯合製片廠。爲珂達影片公司組織。資本雄厚。設備完美。好萊塢各大公司所出之片。太半均在其化藥間中。完成最後製作手續。以故屯積該廠之片。時有數百萬尺之多。茲悉該廠不幸於十月廿四日拂曉失愼。片房及化藥間。同時全部被焚。總計損失。幾達一百萬鎊。工人則除一揩片匠外。餘均得免於難。亦云險矣。最可惜者。范朋克夫婦主演之有聲影片沙翁劇『馴婦記』。及琵琵但妮兒主演之音樂名片『蘿李達』均新近攝竣。亦遭是劫云。

簡易 預防感冒法
(宗程)

際此冬季外出。常被風侵者。在所不免之事。今經某醫生發表。此病豫防法。亟應譯之。以作常識之參考。其法如下。每于外出歸來。及就寢以前。含口清水或鹽酸水漱咽喉。洗去黴菌。或塵埃。常實行之。可保永久不被風侵云。

謎詞
(二)(王紫佐)

狹遊詞
(子丑寅卯辰巳午未申酉戌亥)

好色情深。美女難求。拚捨一半羞。臥演七夕會。無水隔女牛。未折章臺柳。振起色膽。去試偸香手。已見芙蓉面。得接櫻桃口。憐他妙年心裡。一點不知愁。貪歡達昧旦。猶怕日照床頭。一念在中心。願配鴛鴦。已能消受。咸謂我好狎妓。防口難周。悔不該犯邪淫。再休言這種風流。(未完)

三言兩語
(香光)

據德國生物學家肯米德說。『人類初生一直到現今。至少已有廿四萬年』。那末。人類的歷史。爲什麼還不到五千年的紀錄呢？

○ ○ ○

人類的身體。生長了毒膿。那在還可以找到醫生去割斷。但是。人們的心裡。如果有了毒物呢。那就不知要怎麼辦才好。

○ ○ ○

韓子貞曰『我的愛人似乎樣樣都好。但是一無所長』。李持平則曰『一跑了的是大魚』

○ ○ ○

愚蠢的人們。應該是父母對於他或她的『先天』和『後天』缺乏智育的工作使然的。所以。我們討厭愚蠢的人們。便應該責斥他或她的父母對於『造人資格缺乏』。

○ ○ ○

任何宗教脫。不了使人『入迷』的境地。

○ ○ ○

中國的儒家。總是『祖述堯舜』。一若堯舜之外無完人。但不知堯以二女嫁一夫。

○ ○ ○

舜討娥太太。正與儒家的倫理相違背呢。

○ ○ ○

『愛』的國度裏面。應該是。無畛域。無高下。無醜惡。無親疏。無知愚。

○ ○ ○

一個最大的人。應該具有(一)眞理的追求(二)美的欣賞(三)善的力行的熱望才對。

○ ○ ○

外國有人說。『藝術家不應該做自然的孩子。他應該做自然的兒子。』這話似乎也對。但中國有人反對着說『藝術家。應該做自然的老子。』我們覺得這話尤其對。呀。久被那自然壓迫着的藝術家呀！你們覺得是做兒子好。還是做老子好呢。

○ ○ ○

據姨太太小姐們的口氣。『賺錢非常容易。既使錢花完了。天上也會落下來的。』

五金　機器　雜貨

紅銅、黃銅、錫、鉛、亞鉛、
鐵材
建築材料、平白鐵、瓦壠鐵、各樣俱全、
電料
各種兵器、製造機器、工具皮帶、發電機、磅秤、水唧、砂輪、旋床、
綿布
禮服呢、麻絨、大衣呢、軍人市布、紅洋標布、漆皮、油布、

本店　大連市監部通

大信洋行
遼寧大西邊門外路南
電話中一〇九二號　日二二三七　日長二五一九

支店
大阪市南區安堂寺通三
長春城內東三道街
哈爾濱道裡大新城街
天津日本租界桃山街
錦縣地內東街

丙寅公司五金部廣告

本公司現由東西兩洋著名大工廠運到最新五金等貨茲將各種現貨名目分列於後

新到現貨特別減價

金庫　磅秤　旋床
洋鎬　鑽床　手鋸
平鐵　鉛絲　鐵筋
引手　臭油　刨床
方鋼　洋灰　瓦壠鐵

總公司遼寧小西關電車路道南
分公司吉林省城內翠花胡同

遼寧商業銀行滙兌存款廣告

本行經理津申各埠銀洋滙兌額外公道並收存款分活期定期如存定期訂存現大洋金票一年按月利息一分九個月九厘六個月八厘三個月六厘存活期現大洋按月息四厘金票月息三厘此項活期存款隨便支用如存參票鈔票哈洋定期活期所有利息隨時核議以上均以千元起碼如有大宗存款尚可双方參酌市面金融緩急格外從優本行信用素著爲各界所嘉許如蒙惠顧不勝歡迎

遼寧大西門裡商業銀行謹啓

電話　中　六百十五號　二千四百零八　日　六百二十五號　二千五百四十五號

鐘樓南遼寧勸業大商場籌備處

招租廣告

租金每月每分二十二元五十元二十一元廿四元卅元卅十六元等數種

本商場設於城內鐘樓南大街路東南至雨粟胡同東至測量局門前北至大紅袍胡同廣約六畝餘建築四層樓房計三百餘間上有屋頂游園京戲電影等場本商場爲提倡商業調濟市面起見特別廉價出租如欲詢問者請至籌備處面議或函索簡章均可如欲索閱樓房照片郵票十二分即付

籌備處瀋陽市小西城門外電車站路北便是

南洋鐘表行

新屋落成　正式開幕

大減價八五扣一月

四號鋼壳卡字紀念懷表一元一毛　六號夾金白鋼紀念手表二元二

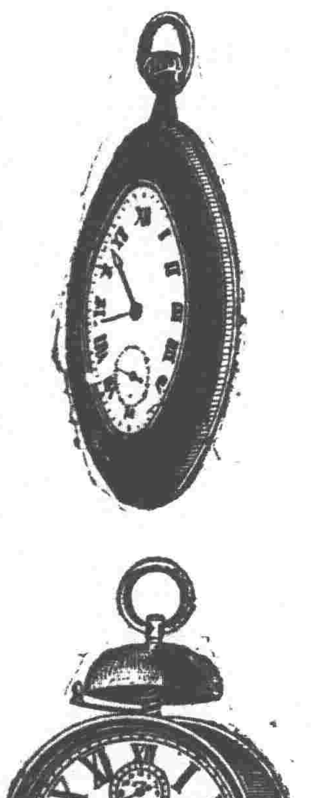

照左樣四號金邊扁鐵明表十一元五

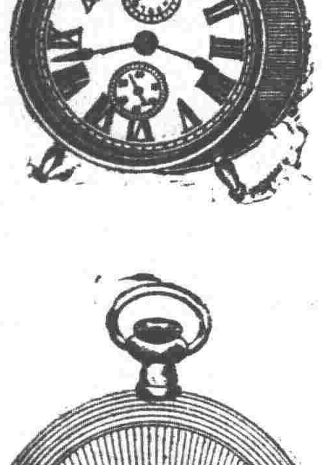

照左樣四寸德國單令鬧一元二

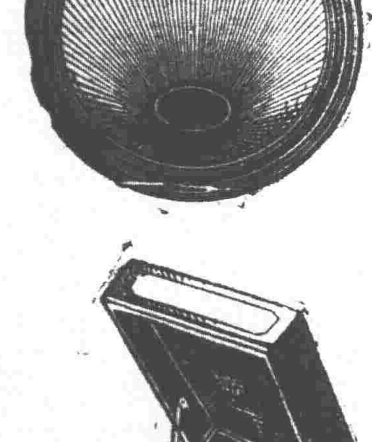

照左樣保十年洋金卡字表十八元

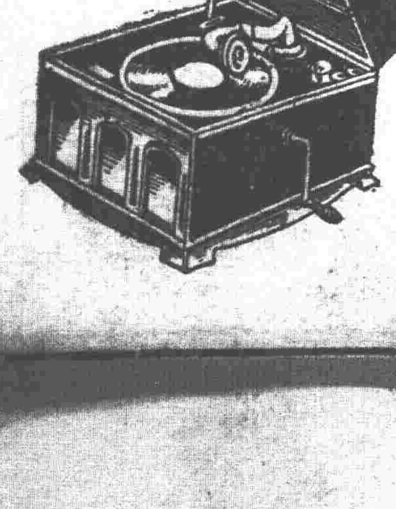

照左樣双條新式唱機廿四元　單條十九元　贈條一

陽萎病 新法治療

天賦於人以無上之歡樂而不得享之其可慘爲何如乎且謂無上歡樂者何即男女性間之歡情是也世人往往因有生殖器病之故致夫婦間缺乏美滿的愛情且不能育可愛之子女坐使大好家庭變成絕域其一種苦雨淒風之慘狀誠有令人不堪言聽者設如有人於此生平積得資財萬貫然因無後一旦撒手而空若大家財無人承受小則斷絕一生之血統大之延爲亡國之朕兆噫人生之慘事孰有過於此者乎現在世界日進於文明而醫藥一道雖已漸見發達然於男子生殖器病之療治尚無何等之實效患者每將無數之金錢浪擲於無效之醫藥或陷於迷信祈禱神佛終鮮效驗不過增加愁悶而已

本院見及於此不忍坐視對於斯症苦心研究參考多年始達到完全收　之目的所用之法皆係歐美最新發明者如電械療法真空療法注射療法服藥療法等諸法合用確能特別收效馬上見功今世界全球各國大醫生對於醫治性病之新法者不出本院所用諸法外也本院專醫男女性病如青年早婚發育不全或房事過度手淫斷喪所致各種病症如男子陰虛陽萎遺精早洩淫性減退房事陰無能精液缺乏生殖無力陽萎縮小子閫艱難神經衰弱四肢痛女子身體虛弱不能生育性慾減退感覺缺乏等症無論新久如何險重一經本院新法治療立見奇功在最短期內保可痊愈永無復發之虞其收效之迅速出人意外靈驗之無比爲空前所未有患者速來一試便知言之非謬也

萬田醫院謹啓

▲遼寧小西關大街上頭路南楼（茂林館）（館對門）

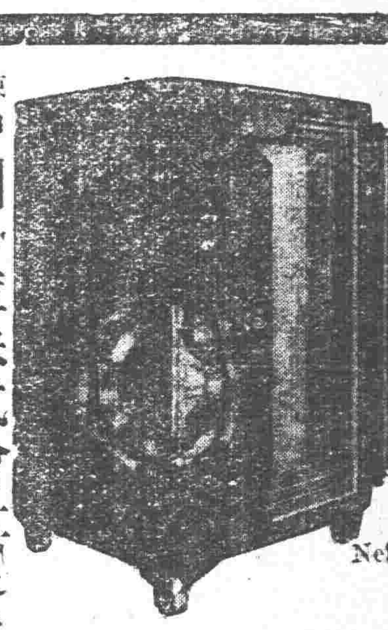

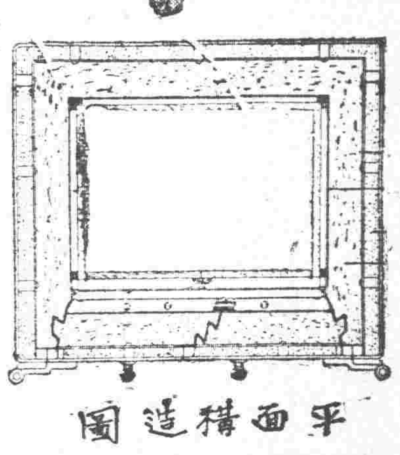

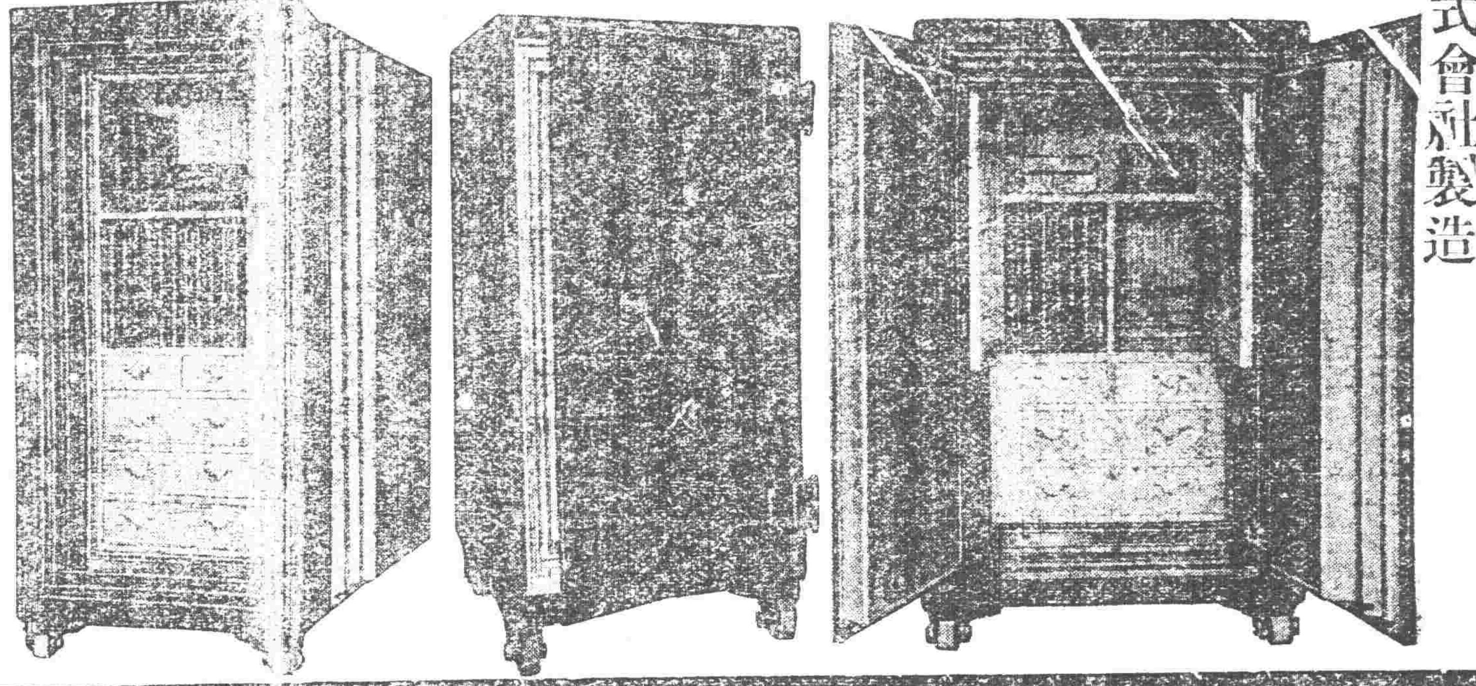

平面構造圖

內部構造之斷面與平面構造乞注意於圖　時代要求的特產具

東京 中川金庫株式會社製造

純銅三層框

二層絕橡構造

專賣特許

得利不露式金庫

▲特長（三層防火裝置六層防盜裝置）

重量比從來之舊式金庫不過半額於高層大樓上下自由搬移更無危險

因爲是三層框二層絕緣的故構造決定堅固雖於數層大樓中受火災一時墜落亦無破壞的懸念

因爲外框薄於內裝容量比舊式金庫能增一半

百聞不如一見請到本行陳列場參觀貨即知

小冊說明書備索函索即寄

滿洲總代理店 奉天浪速通 合名會社 藤田洋行

北寧鐵路管理局緊要廣告

十八年十二月五日

運輸關外糧食至平津一帶及營口自本月五日起減收運費查本路運輸糧食原有特價（即每噸每英里收費三分）茲爲接濟民食提倡糧運起見定自本年十二月五日起凡由關外運輸糧食至平津一帶及營口者按照原訂特價再行分別減收訂定詳細辦法分列如左　一　由通遼縣站運糧至天津東站按照原訂特價減百分之二十五即每噸收費十一元五角二分　二　凡由通遼縣站或由通支綫各站運糧至天津或天津以東各站如按原訂特價計算其數超過十一元五角二分者即按十一元五角二分核收如不及十一元五角二分者仍照原訂特價核收　例如（一）由通遼縣站運糧至塘沽按照原訂特價每噸爲十四元五角五分超過十一元五角二分之數即按十一元五角二分核收（二）由通遼縣站運糧至昌黎按照原訂特價每噸爲十一元二角八分不及十一元五角二分之數即仍按原價十一元二角八分核收（三）由彰武縣運糧至天津東站按照原訂特價每噸爲十二元七角五分超過十一元五角二分之數即按十一元五角二分核收（四）由彰武縣運糧至唐山按照原訂特價每噸爲十元三角二分不及十一元五角二分之數即仍照原訂特價十元三角二分核收　三　由通遼縣站或由通支線各站運糧至天津以西北平以東各站（包括通縣支線）以由通遼縣站至各該止卸站之原訂特價減百分之二十五爲最高標準價如原訂特價超過此項標準價時祇按標準價核收不及此項標準價時仍按原訂特價核收　例如（一）由通遼縣站運糧至廊房按照原訂特價每噸爲十六元五角九分減百分之二十五爲十二元四角四分所有由通支線各站運糧至廊房價率概不超過此數（二）由彰武縣運糧至廊房按照原訂特價每噸爲十三元九角八分超過十二元四角四分之數即按十二元四角四分核收（三）由黑山縣運糧至廊房按照原訂特價每噸爲十二元一角二分不及十二元四角四分之數即仍按原價十二元一角二分核收　四　由瀋陽站運糧至天津按照原訂特價減百分之十五每噸收費十一元一角七分　五　凡由瀋陽站或本路關外幹線各站運糧至天津或天津以東各站如按原訂特價計算其數超過十一元一角七分者即按十一元一角七分核收如不及十一元一角七分者仍按原訂特價核收　例如（一）由瀋陽運糧至塘沽按照原訂特價每噸爲十二元二角三分超過十一元一角七分之數即按十一元一角七分核收（二）由瀋陽運至唐山按照原訂特價每噸爲十元七角一分不及十一元一角七分之數即按原價十元七角一分核收（三）由白旗堡運糧至天津東站按照原訂特價每噸爲十一元九角八分超過十一元一角七分之數即按十一元一角七分核收（四）由白旗堡運糧至唐山按照原訂特價每噸爲九元一角五分不及十一元一角七分之數即按原價九元一角五分核收　六　凡由瀋陽站或本路關外幹線各站運糧至天津以西北平以東各站（包括通縣支線）以由瀋陽城站至各該止卸站之原訂特價減百分之十五爲最高標準價如原訂特價超過此項標準價時祇按此項標準價核收如不及此項標準價時仍按原訂特價核收　例如（一）由瀋陽城站運糧至豐台按照原訂特價每噸爲十五元三角九分減百分之十五爲十三元零八分所有由本路關外幹線各站運糧至豐台之價率概不超過此數（二）由白旗堡運糧至豐台按照原訂特價每噸十三元八角三分超過十三元零八分之數即按十三元零八分核收（三）由溝帮子運糧至豐台按照原訂特價每噸十二元一角五分不及十三元零八分之數即仍按原價十二元一角五分核收　七　由瀋陽站運糧至營口仍按本年四月鄙局公布辦法每噸收費三元　八　由通遼運糧至營口照原訂特價核減百分之三十每噸收費五元零三分　九　凡由東北各國有省有鐵路經瀋陽站聯運西行至本路關內各站止卸之糧食經由本路運費均予適用前項減價辦法第五第六各項外再予百分之二之減折但兩路聯運價不得低於瀋陽至津平間之標準價　例如由瀋海路聯運至本路豐台站所有在本路段內由瀋陽站至豐台按前第六項之辦法每噸運價爲十三元零八分再減百分之二淨收十二元八角　分但瀋海路之運費其總數不得少於十三元零八分　十　上列各項辦法內所指瀋陽站起運或聯運包括皇姑屯站及瀋海瀋陽站所指通遼縣站包括四鄭通遼站所指天津係指天津東站而言　以上各項係屬分別辦法各商均可照此辦法請運糧食但仍以整車爲限特此廣告

花柳專門

攀花折柳倚翠偎紅只是一夕之歡而貽百年之禍者往往有之令人可畏不特名敗身傷且將喪家傾國也世之少年男女染仲花柳病者心中煩悶無所告訴或用薰頂倒提之藥彌縫一時或爲庸醫所誤病入膏肓久之噬臍莫及矣何子範醫士對於花柳一科苦心研究參考多年新法治療素有經驗在哈埠開設歷有年矣無論如何危險花柳病或屬經醫治而不見功效者即請來此一試不但奏效敏捷而且取費從廉如困苦貧民一概分文不取

花柳專門醫士何子範謹啓

哈爾濱道外中八道街口路東樓房便是

（金）（剛）（鐵）（色）（片藥）

世間唯一男女強精藥金剛鐵色藥片

如重大陽萎遺精盒內有仿單自療法

此片是柏羅斯博士。心血所結成。扶陽固本萬試萬靈其妙誠屬有不可思議之魔力。服過者。當知其妙。凡陽萎不舉。時舉時萎交合無力。才交即洩。老年精衰。精薄。婦女子宮諸症。服後不但萎者立舉。且能延長。誠爲不幸病之至寶

美印高加索柏羅斯大醫生金剛鉄色藥片哈埠總經理處柏羅斯賑房總特約總代理奉天大生藥房各埠均有代售郵票代價加料每瓶現洋四元普通一元四　假金剛片很多購者注意

長春義和謙天保堂長春中西藥房　延藥房　長春長生藥　泰和祥　吉林五洲藥房　中西藥房　吉林三益堂濟生藥房　江省中西藥房有生堂　吉林泰華西永德堂　海倫久達長　巴彥長發福安東大生東興蘭店　康德記昌溪永春和大連華西藥房奉天中西藥房遼源德慶增　錦縣天壽藥房　洮南德慶仁　湯源世源太　千金寨信仁堂

汽車特別減價

啓者敝公司茲因倉庫存貨過多擬將所存汽車自十二月十二號起特別減價一個月茲將現貨價目列下

一、五十五號杜蘭德六汽缸高等轎車長春交貨原價日金四千元茲特減爲三千二百元

二、四汽缸路貝牌載重車底盤一噸半四十匹馬力計有四架長春交貨原價日金二千八百元茲特減爲二千一百元

三、自造長途車用乘客車箱尚有四架每架日金二百五十元

以上各車均係美國最省油經濟合用之車欲購諸君請駕臨敝倉庫參觀幸勿失此機會

長春頭道溝日本橋西

吉東昌公司啓

▲夏秋家家必備品▼

止瀉整腸解毒劑

阿陀斯

藥片　糖衣片

專治　霍亂、赤白痢疾、瀉肚、傷寒、腹痛、消化不良、慢性便秘、胃酸、食物中毒、食藥中毒等症

說明

阿陀斯首要之功効。因其吸着力極强。能將腸內不潔之物。有害之物。吸着淨盡。完全排出。腸內極爲淸潔。對于霍亂等症。有特別之速効。價廉易服。家庭必備之良藥。

虎來拉！霍亂症！上吐下瀉來勢凶。傳染迅速眞怕人。從前誰與他沾染。十九被他要了命。赤痢症！白痢病！裏急後重痛難忍。傳染化膿亦極凶。其他各症隨之增。痛苦至極危生命。這類病！夏秋多！食物不潔最重因。蚊蠅博帶也寒心。若不設法制止他。不祇衛生不堪問。有好藥！特効品！名稱叫阿陀斯藥。靈驗如神中外聞。家々須常預備品。救已救人利衛生。

定價　阿陀斯

	一百片	五百片
藥片	金 六角	貳元
	五〇片	一貳〇片
糖衣片	金 拾五片 二角	五角 壹元

○如閱說明書函索即寄

全國各埠大藥房均有出售

總發行所　大阪　藤澤友吉商店藥廠
支店　東京・京城・上海
大連分銷處　大連市浪速町一四七

經理　大連　日本賣藥會社

CA--2

婦女們錯了

婦女們當中也有想她的顏容不甚美觀必須借重些些脂粉但是這却錯了凡有知識的男女們都很羡慕那笑臉明眸精神愉快皮膚潔淨口氣芬香的美觀試問此種美觀豈脂粉所能爲力乎且否能之者惟有淸導耳

淸導丸平肝導滯　潔皮膚　除口臭　爽精神　强腸胃　治頭痛頭暈　防傷寒瀉痢　解痔瘡痛苦

浙江古市恆源興主人黃韶君來書云「鄙患便秘胃呆精神不爽滿面紅疹自服淸導丸舊症悉愈而疹亦消滅無形奕此非特腸胃聖藥亦美容妙品也」

價目每瓶大洋六角每六瓶三元郵力在內

遠東總發行上海江西路六十號韋廉士醫生藥局各埠藥房均有出售

韋廉士紅色淸導丸　PINKETTES

神皋雜俎

歡迎投稿

小說 老人之淚

（續）（常敏修）

又一天下晚。我獨自坐在寫字台傍。提起筆來。要寫一封家信。稟報母親合哥哥。請把今年度的開銷算一算。好備錢到家。開銷一切。寫完了信。不由的動了游子思親。合想念手足的心腸！自己一想。爲了一百六十元一個月的代價！遠在異鄉。作這機械式的生活！和七旬老母。當長兄。[illegible]天倫之樂！犧牲可貴的光陰！在外的想念老親。在家的日夜[illegible]游子。得失的分算。太[illegible]了！若是一年[illegible]供養老母甘旨之歡！討得哥哥寬裕度用！自己也算了當人子弟的心。也還值得！獨是如機械的我。除了在此度用之外。就無有許多[illegible]家中的了！所以每年終。[illegible]不了老母和哥哥的指望。[illegible]不寬綽。當母親和兄長的。總是不肯使子弟知道。怕在外的人多擔一份憂。這種說叫。恐怕不僅我一個人知道的呢！同懷抱的。不知多少呢！

自己出了一會神！忽聽東廂房秘書處館裡。兩個人吵嚷起來了。幾乎要開火的樣子！一人嚷道。「你當秘書了！忘了家了！爸爸給你們當大什夫！你拍拍良心！你是石頭縫兒裡蹦出來的！」那人吵道。「放你媽的狗屁！老人全仗我奉養！你來說俏皮科兒！你是什麼裡生出來的！」一人道。「呸！我媽是你什麼？你說！你」……那人道。「你不用胡打亂纏！分家！分家！」一人又道。「好！好！你當哥哥的有錢了！要分家！難你說得出口！好罷！我同爸爸討飯吃去！」一面說。一面嗚嗚咽咽哭起來了！這當兒。我從傍聽着。也不覺一陣心酸！咳！

不多時。那位秘書和他胞弟吵鬧的音聲。漸漸的被他們的『懺悔！』『天良！』壓了下去！

我隔着窗戶鏡子。向着東廂房看時。只見那位老人。獨自對了光明月亮。站在他自己窗前。向天空出神！老像他忘了外邊的冷！兩眼撲漱撲漱！洒他那滿懷的月色。訴說他那人生觀。客客不斷的老淚！又好似對着恨不得一時就死了才好！這時候。萬籟無聲。好像都爲了那老人之淚。來撫恤他！消下吸你傷心啊！這是他自己的罪業！好種下他那來世的畜生道嗎！當眞你當他是你兒子麼？不多時。老人那副老淚也收了！我心裡的那個影子。也隨着我的筆尖兒打掃乾淨了！（未完）

在施療室

（續）（吶鷗）

從陳城醫院回到學校的時候。已竟滿城燈火了。如雨惕懆心情悄悄的把衣袋裡的東西掏出來。啊！原來是一封桃色的情書。『你同我的要命人。』你是何居心？去信也不復。有約也不赴。你這狠心的人啊！忘了嗎？一年前。你住在這醫院的時候。我爲你掃除屋中的積塵。你調和室中的溫度。深夜作你低談蜜語。三更代你覆被正枕。分外的勤務我自從到這醫院以來僅爲你而破格。忘了嗎？你這小沒良心的。今天我一眼看到了你。恨不得闖上去把你的肉咬下一塊來。解解我的積恨鬱情。然而一轉念頭。既不敢又不忍。爲甚麼我把藥針弄打了兩遭。受莫大的呵責與譏笑？你這混孩子啊！明白嗎？過失的悲哀。固能使我落淚。然而若沒有你的力量我的淚又那樣的方便。那般的泛濫呢？大腿不痛了吧？就是還痛的話。你也不要怨我呀！是你教我那麼作啊！你友野滿負那樣的重傷。你爲什麼昧着心眼子把他携到這不能治的醫院來呢？若說你是希圖與我見面。那是我所最不歡喜的去領受你這忍心害理挾罪惡而來見我的盛情。請你以後少這樣辦吧！你那醜惡的機心。既足以損了自己的道德。又復添加我的罪惡。我的好人哪！這番話你並不能怪我揭責過甚。而對我起了反感。還要請你於○日在○○候我和你說句眞話吧。假設你再不赴約。我就要跑到你的學校去離爲你了。不能寫了。素心來招乎我。歸總一句話。那人你最好是赴約。我們的話解決一切。不然我也不顧什麼卑鄙就要拿生命合你解決了。婉如洒淚書』

如雨看完了信。像見了死神一樣的恐怖。自己想爲什麼以前與深摯的愛婉如而後來竟棄而遠之。但棄而遠之爲甚麼現在又尋機謀與相見呢？愛了又這竟決不是喪良心。因爲他對於他倆的無傷的愛情生了恐怖心。[illegible]一步。時沒法處理。遂了又想與相見才是講斷絕連的現象。現在又與婉如重溫了舊愛[illegible]這樣熱烈貼切的要求。赴約呢？對將待斬斷的情絲未免有功虧一簣的遺憾。不赴約吧良心上也太對不起婉如一往情深的好意。如雨很沒有勇氣能自己應該怎辦。然而自己可是痛心於舊式婚姻制度竟活活的把他傷害了。弄的現在失了深愛女人的資格。假如不然的話。婉如那樣的值得心結情於他。他自是不遲疑的要同她結成終身的伴侶了。又那有這樣愛情上的痛苦呢！如雨自己沒有勇氣去再回婉如重溫舊歡。而同時又沒毅力能再抑制住像瀑布一般的情潮。他盤旋在這種情力之下。終歸啓開了心扉隨着情潮而流到○○地方和婉如幽會。

｜東大政｜

筆記

▲易經引義

（陶明濬）

乘馬班如泣血漣如處險難之極。下無應援。進無所適。雖比於五。五屯甚膏。不與相得。居不獲安。行無所適。窮困闉厄。无所委仰。故泣血漣如。此言處屯難之極。必至之勢。人所以畏屯者。正以有窮困無可告語之時。危險不可救之時也。屯者本有可通之勢。可以出於困之機。惟在人之自爲。所比之人。非常之有能力。可以應援於我。則我未始不可出乎屯而得所適。若所比非其人。則傷之者必至。此一定不可免者。上九所比之人。乃五之屯膏。用此吝嗇之人。以失民望。而斂衆怨。不仁不能得其應援。而所以危亡轉在於此。及乎人望之已失。民心之已背。則屯難乃到十二分。雖有善者。亦莫如之何。只有作窮途之哭而已。夫乘馬至於班如。窮之甚也。泣血至於漣如。哀之極也。此之謂末路。其屯極突。其危甚矣。叫天而呼無辜。天且不應。而況於人乎。此非天有意困之也。乘非其氣。比非其人。用非其道。而致然耳。方自尤之不暇。又將誰怨乎。

此封象也。夜世許多英雄之人。自取嚮邑。至於自敗也。楚霸王之敗於垓下也。至於自刎。投車下。曰余殺人子多矣。能無及此乎。此泣血之象也。吳王夫差國滅太子死。猶爭長黃池。自刎七人於幕下。甯東之豪俊泣血之象也。項羽敗於垓下。作虞兮之歌。悵騅不逝。乘馬班如之象也。泣數行下。左右莫能仰視。泣血漣如之象也。他若符堅之登八公山曰。此何可謂少也。吾不濟矣。其一生之英氣。至此於是乎盡。問其何以如此。曰屯難之極。當然如此之委靡。不不能自振也。大易在其前。已代此種人悲之。知其比之非人。行之非道。必有不得行之一日。坐而受困。以至於死亡。故曰何可久也。以不可久之道。作不可久之事。當不可久之時。則其運命。亦終於不可久而已。及乎時之已過。境之已感。泣血何益。祇以爲笑耳。

諧文

▲三界聯府主席通電誥誡文

（常敏修）

本府痛自『無極』『一動』遂各太極之以『象』『四象』又從兩儀『兩儀』生『四象』於是衍依媾精。乳滋面『卅三天』而『三千大千世界』『面』欲界色界無色界『面』天人。阿修羅。地獄。餓鬼。畜生。六道輪迴胎卵溼化。四生『六道輪轉』永無止境。行此動此。脈息相承。以底於今日之人間地獄。苦海茫茫。日嘆子。禍致衆生。誰能挽救。誰能追本窮源。菩提此旨。本府無化一動之差。遂致構成今世之變。夫復何言。惟是三界含靈。皆本府統系之所寄。遭茲刼數。詎容坐視。故始終綸繹。承神奉天。徽宗小兒。錫以龍號。封本府爲『太上開天執符御歷含眞體道昊天玉皇上帝』亦繫出至誠居之弗疑。實則俗世命名。天素猷之。荷無徽宗之敬恪。雖有天擅之太半。吾其孚乎。差幸三元諸大不生不滅。此長男也。后土號任。載生載育。此人母也。獨汝人界。自取沉淪。悖於正軌本府愛焉。前命上帝張單。爲火府主席。領袖人界。以覺王獸。據稱已於戲歌。通如下界本府不禁竊汝人界廢得賢主人也。茲頃本府以天眼天耳。默察三界。愈有趨向新潮之象運動革新之聲。不只甚囂塵上改組之呼聲最高。本府俯順輿情。東鑒遥瞰。自動貶損。即於朔和天。官建設三界。聯合議府。各府主席。並各合議天[illegible]爲執行委員。以下府[illegible]日天。院。地院。人院。地獄。即兩人院中。其各界之金木水火土五府主席。秉承本府之命令。代宣天化。各界憲法。仍沿用玉帝則內所頒之『金科玉律』『陽歷十二月三十號』本府宣誓就職。三十號。率領五府主席。巡遊三界。歸後即以新年。爲聯府成立紀念日。休假七日。但紀念日慶祝祭大供地。祓神放砲之腐化儀式。則於酒肉雜劇之頃。靜默三分鐘。以致敬大之旨。迄茲改建聯府。人典。其由盤古迄明代之統魂。不再令其入輪。按大赦例。一歸無色界。以清地獄。而收新鬼。至已生未生之生魂。仍業緣深重。殺氣横秋。違義倫常。乖於無行。逆非信誓。其遂至淩。損人利己。各走極端上下交爭。窮兵鬥狠。聲色貨利。如蠅附羶。子女玉帛。無[illegible]禍。請大后土。若昏若沉。本府憤於年歎。僞開天眼。恰如腐虹之蠕。水塘之蛙。污濁腐穢。作三百噦。本擬犧牲一切凡滌人垢。付彼混沌。同歸於燼。如念三元甲子。猶未臨頭。天恩寬假。仍留歲月。爾等[illegible]牲。若妖若魔。其發爾一綫之天良。倒念上天好生之德乎。果爾則居刀放下。立地成佛。日月之蝕。人皆仰之。本府當寬其既往。許爾自新。爾其性自度。自覺覺人。苦海無邊。回頭是岸。西方極樂。立現眼前。若必冥頑不悛。永世墮落。本府固已密飭地獄餓鬼畜生三途各懸業天秦鏡一方。置幽頭頂之上。一入鏡頭。本形立見。閻羅十殿。殿殿難逃。炮烙油鍋。生火以待。孰去孰歸。爾自決之。年終瞬屆。巡降匪遙。記取三光所至。皆吾神眼。朔風寒雪。呵氣吹噓。以至汝衆汝影。人前背後。皆爲本府及各院。並五府主席式憑之所。勿謂陰壓廢際。便無神明下降於爾年歲索之時也。其各懷旃勿瀆褻三界聯府主席玉皇皓印

孤憤之言

（續）（儒丐）

孟子云。人必自侮。然後人侮之。這話再沒說錯的。所謂侮。並不是被人家打兩個耳光子纔叫侮。被人戳脊梁背。或是被人口裡恭維。心裡罵。都謂之受侮。所以既作了一個人。不問職業如何。總須自重。如果愛惜自己羽毛。不作那欺天害理的事。自然沒有人敢侮。便是做綠林朋友。而曉得除覇安良。不欺弱小。不淩辱婦孺。這也算是自重。不失爲俠義本色。若是不顧人格。一味只知爵人益已。而且把一切公理美德。置於度外。雖是強盜。已落下乘。何況堂堂衣冠中人。又何況堂堂國家之公職乎。

從前記者。還愛聽戲。間暇沒事。也不時戲園走走。後來我見社會民德日墮。風俗日偸。每見那些白戲先生。無理取鬧。簡直沒有一點大國民氣象。我看不慣。只好再不聽戲。再不到娛樂場所。最令人可憐可歎的。便是戲園中那些不名一文強搶式的先生們。任是如何驕橫。一般人無有制裁。不但沒有制裁。而且還嘖嘖稱羨不已。務其意。大有他日我如此。於願始足的神情。這樣看來。那花錢的敢則不是出於權利義務的道德心。也不是出於交易上自然的法律。乃是出於力有不足。不得已而花錢。一旦得了不花錢的機會。或者是不花錢的勢力。原來照樣也不花錢。嗚呼。民德風氣如此。其不令人痛哭流涕者幾何。

這樣的不德。這樣的不知自重。難道是民間社會平空產生的麼。必有提倡獎勵者在。不過行政教育公安等等的當局。不是忍爲不使干涉。便是有所畏懷。不敢多管閒事。只顧一圖自家省心。閉眼放任。不想一馬約壞一鍋。省了壇酸了醬。不但國際地位。難望增高。便是單打單個兒的國民程度。也不能驟躋同等。言念及此。眞是哭也無益了。

假如我們的習慣。逐日惡劣。總想有我無人。也總想佔一點小便宜。我們若有國家勢力幫忙。照日本似的。即或有一二不知自愛的國民。也無傷於國體。可惜現在的中國。是轉面子的時代。一定先不要使外人看我們太低了。（未完）

小說 巖窟島伯爵

第十七章 （三〇）

法國大仲馬原作 儒丐穆辰公意譯

由這日起。丹悌乘了他那隻快船。在地中海各埠。遨遊了約有一月左右。他有無限的財力。何求不得。他並不是瀏覽漫遊。無非是預備他將來復仇的地步。遊了一個月。纔教札可佈帶同他的助手。駕了那隻小船。以爲快船的護衛。當下兩隻船。便向馬賽港進發。不一日。已到該港。這里便是他十五年前。被捕的所在。那日夜裡。把他送入敵伏監獄。也是由此上的那隻小船。事隔十五年。重來此地。大有城郭猶是而人民已非之慨。却說他那隻快遊船。既着港口。早有關吏及檢疫醫官。前來檢查一切。那關吏還帶着幾名憲兵。內中有一個憲兵。好似當年護送他到敵伏去的。彷彿還記得他那一副尊容。不覺得寒戰起來。可是那個憲兵。却一點也不曾注意。應行查檢的事。完行完畢。船主的姓名籍貫。是英國威爾英勳士。勳士英語謂之洛爾德。俗呼作爵字。那些官吏醫師。見是英國貴族。自然有一番恭維。並且船籍證書。以及造船廠之保單。無不備具。更有我諾亞及畢戈洪兩政廳的登記執照。絕不是沒有來歷的人。何況丹悌的舉止言談。以及衣冠之華好。船室之美麗。無一不合貴族身分。那有不恭維的道理。船既投錨。丹悌也不帶人。一人上陸。這是他頭一次歸還故鄉。自然有無限今昔之感。再說雖是身返故鄉。却不能明白告人。除了自己知道自己是丹悌。此外沒有一個識得他的。也因爲沒人識得他。倒覺得放了心。正在海岸遂步行。只見對面來了兩名水手。雖然有了些年事。他還認得他們是當年同業的朋友。暗道。這兩個是當初天天見的人。或者他們還能認識我。想到這里。未免有點躊躇不前的樣子。誰想那兩個與他擦肩而過。頭也不回的去了。却也難怪他們不認得他了。當他乍出牢獄。在畢戈洪理髮時。便是自己也以爲是兩個人了。何況舊日朋友呢。他走了不遠。又遇了一名水手。這個不但是個相識。而且還是一同在拂拉蕃號共事的朋友。（未完）

醫話

▲咳喘痰病之研究

（續）（李春芝）

人參定癇丸。（醫學心悟方）『效用』。癇症有五。其病忽然發作。眩仆倒地。不省高下。甚則手足抽掣。口眼㖞斜。痰涎直流。叫喊作畜聲。如牛吼者曰牛癇。如馬嘶者曰馬癇。如羊鳴者曰羊癇。如犬吠者曰犬癇。如豬叫者曰豬癇。方書雖有五臟之殊。而其爲病痰。則涎壅塞神氣出入之清竅。則一。特用此丸定之。每服一丸。用薄荷。陳皮。湯化下。愈後。服金箔鎮心丸。硃砂安神丸。以斷其根。則癇自除。（方藥）山參。川貝。半夏。茯苓。橘紅。琥珀。菖蒲全蠍。遠志。丸製膽星。丹參。麥冬。硃砂。竹瀝。姜汁。甘草。麩膏。石帆。細面。竹瀝和蜜。爲丸。（說明）癇雖由於心服失靈。而其主因。多屬痰迷。故君以半夏。橘。星。竹瀝。姜汁。山參。等品。理滌頑痰。臣以遠。菖。全蠍。琥珀。茯神。等品。通竅竅。以發靈機。佐以丹砂。參。麥。一以補助氣液。一以清助心神。使以甘草膏。和丸。調劑諸藥。而已。此爲癇病之善後之專方。

許氏驚氣丸。（載本事方）二『效用』。凡驚憂積氣。內傷心神。發則牙關緊閉。涎潮昏塞。醒則精神若痴。（俗稱心風癲疾）素問云。病癲疾。爲母腹中受驚所致。總[illegible]內風煽動。與痰迷昏塞。似同實異。此藥善治陽厥。狂怒。武呆。等症。每服一粒。銀花水送下。服訖而寐。及覺。病已失矣。許叔微曰。此余家秘方也。屢試輒驗。（方藥）白花蛇。全蠍。青木香。殭蚕。鐵粉。麻黃。紫蘇子。天麻。橘紅。南星。硃砂。梅冰片。麝香。石帆細。蜜小丸。辰砂爲衣。（說明）驚傷肺。肺傷則氣逆上升。肝傷則火鬱作風。外則充斥於陽明之筋脈循人近。環口頰。故筋脈牽引。猝然口噤。內則搏激肺胃之津液。故涎沫上湧。溢於口角神明亦即昏亂焉。此方。雖以治風爲首務。如白花蛇。殭蠶。全蠍。等品。善搜絡風。以散氣鬱。實則。功在鐵粉。非但化涎鎮心。且大能補血。兼抑肝邪。素問云。陽厥狂怒。治以鐵洛飲者。亦此鎮肝之意也。佐以麻黃。天麻。透絡泄風。然內風。無不從積氣而化。治氣亦不可廢。故又以橘紅。南星。薑汁。疏鬱下氣。使以冰麝。助諸藥開泄升降。俾鬱氣速即消散耳。此不治驚。而治風。不治痰。而治氣。（未完）

戲劇

防俄戲 十圓現洋

（續）（杜靖濤）

法。這個主意。就在我倆兄弟身上。我投軍去後。教他們倆白日上學讀書。晚上賣報。也可賺幾個錢過日子。

忠。（色稍霽）這個法子到行就怕兩個孩子不好好幹。

法。何妨教他們倆個出來。商量商量。

忠。也好（言罷連呼可畏可敬二人應聲急上。齊曰。教我何事）你哥哥要去當兵。

敬。當兵幹什麼。

忠。打俄大鼻子去。

畏。打俄大鼻子我也去。

法。兄弟不要着急。呵我告訴你。現在俄人在北邊搶我中國錢。殺我中國人。我打俄去。

畏。那我也行哪。

法。你年歲太小。不中用。我走之後。父親愁着無人賺錢。我想教你們兩個。白日念書。晚上賣報。賺幾個錢。好幫助爹爹過日子。你們倆個願意不願意呢。

敬。好吧。我願意。（執畏手）二哥。咱倆賣報吧。你當兵不行。教大哥一人去吧。

法。（摩畏敬二人頭）好兄弟你們好好念書賣報。別教爹爹操心。我去當兵。把俄大鼻打平了。不過個月餘成的工夫就回來。

敬。可是哥哥當兵。什麼時候去呢。

法。大概一兩天就走。

畏。今天我們老師說。明日正午十二點鐘。第二批防俄兵車出發。我們全體學生還要車站歡送呢。

法。那麼。我明日就到車站投軍。一同出發。好兄弟。你們明天到站就算送送哥哥吧。

老。（從台後方上）嗬。你們說什麼呢。我耳頭聾。聽了半天。也沒明白。打俄大鼻子去咧。殺中國人咧。去當兵去咧。又賣了咧。倒是怎麼一回事啦。（指法）不是你要當兵。打俄大鼻子去呀。可數歡言。可法以目止之。

法。（高聲）不是呀（指畏敬）他們兩個說。看報殘上說的。俄大鼻在北邊殺中國人。明天去當兵的打俄去。

老。怎麼的。俄大鼻子又殺人。離咱們這裏多遠啦。

法。離這裏好幾千里地呢。明大去兵就打平啦。（未完）

文苑

▲秋郊晚眺

調寄臨江仙（遼陽黃與華）

到底流光駒過際。秋來萬象蕭條。長空雲斂水痕消。征鴻歸去也。暖地任逍遙。郊外疎林風景換。邊楓葉飄飄。一拾新樵子牢肩挑。夕陽輝晚照。漫過對溪橋。

陽十二月二十三日
陰十一月二十三日
月曜 壬寅 先負 滿 心宿

▲一白之人無他事牽制進行大吉之日西坤庚吉▲二黑之人運氣微弱未慣爲之事宜袖手勿爲丙丁庚吉▲三碧之人雖親者話不投緣之日坤壬北吉▲四綠之人遇事迷惑進退維艱之日在家守之最宜坤丙吉▲五黄之人荷能有抵抗力可開出世之端緒北東西吉▲六白之人不起疑惑心須自勵家業並注意口舌壬癸坤吉▲七赤之人防範動搖前進不如後退爲要東丙壬吉▲八白之人出入雖多然習存最少之日丙丁西吉▲九紫之人雖有多少勞苦終必獲和之日甲丙丁吉

廣告

恭頌 駐突泉縣街遼寧陸軍騎兵第三團團長傅公靜氣暨各連連長軍紀嚴明剿匪保民之德政

竊惟傅團長傅公字靜氣暨各連長等駐防我突泉素以嚴明軍紀約束士兵秋毫無擾斯軍人自重自尊之風紳兵民各有互相親近之意既本年春秋間股匪紅順等帶出沒無常猝然突至邊界幸賴傅公等不憚勞瘁風寒之苦督隊野外露宿追剿股匪每遇匪敵必身先士卒勇敢殺賊屢次擊匪敗潰致匪心膽寒不敢窺伺竄擾邊界市井商民得以安謐商民樂業凡我商民天良有口皆碑感傅公治軍有方以剿匪保民爲懷商民均荷德惠無以酬報謹登報端以誌感激無忘也 突泉縣第二區商農會恭啓

遼寧迫擊礮廠啓事

茲擬聘用國內外高等工業專門或大學機械科畢業有一年以上任事經驗者數員月薪從優願就者遞携四寸像片及文憑履歷來廠面洽可也限十二月底截止特啓 遼寧迫擊礮廠

久和隆綢緞莊

冬季無敵大減價 綢緞只賣布價錢

陰曆十一月十六日起三十天

各色國華緞每尺六角半起
花各色公司緞每尺八角起
眞絲杭線春每尺七角起
眞絲潤湖縐每尺七角半起
其餘花色繁多不及細載

注意 批發原定照上列價目再打九扣外埠函購寄費奉送

遼寧省城金銀庫大街 中國電話二三〇九號

綺華行

遼寧南市場西 本號自運平津南省華人工業的結品

精緻靈巧的〇〇〇泥人要貨
美麗玲瓏的〇〇〇宮燈紗燈
幽雅怡人的〇〇〇錦匣山水
清奇古怪的〇〇〇陶竹器皿
閃爍輝煌的〇〇〇鑽石珠花
燦爛奪目的〇〇〇綾花絹花
批發 中外馳名的〇〇〇福建漆貨
零售 最新式樣的〇〇〇燈傘舖墊

遼寧飯店對門

注意 本號代售世界馳名清血解毒良藥 茯苓精

緊要聲明

逕啓者查陳國富有坐落興城大猪圈浮多地四十畝地照一張因借貸押於敝人手內現有種抵押業已丢失遍尋無踪無論何人撿去概作無效除向縣署呈請補照外特登報端聲明作廢 聲明人 [illegible]成榮 [illegible]和 [illegible]事岳俊儒 [illegible]

吉海鐵路工程局標購事務用品廣告 第二十一號

本局現擬標購十九年份一二三個月事務用品如筆墨紙張簿冊及印刷等項共計二百零三種其詳細品名數量均於標單內註明定於十九年一月四日上午十一時在吉垣本局開標凡殷實商號有願承辦者由本月二十三日起攜帶押款吉大洋三百元到本局置備課領取標單簡章並將標款照章填具在開標前一日送投本局置備課指定之標箱內以便屆期開標惟須交足標單簡章費吉大洋二元此項工本費無論中標與否概不發還特此廣告

恭頌 駐伊通中北陸軍第八旅第三十三團長楊冀忱第二營營長關星三之德政

竊查伊通近數年來盜匪充斥民不聊生而五區管界山深林密則有長爲匪屆夏令樹葉封山匪徒即行嘯聚或三五結夥或百十成羣搶掠綁刦猖獗無忌殺人越貨日有所聞幾至農家輟耕行旅裹足幸經楊團長派第二營營長關君星三帶隊往剿每遇與匪接仗關君身先士卒躬自奮鬭於丁家溝朝陽溝等處連破數案累梟匪首九名登山奔逃得獲耳級十餘枚搶械十餘桿獨於猴山之役擊斃匪首歷五十德勝軍三名軍等五名全數殲滅從此跳梁小醜破心寒盜匪絕跡閭閻得享安寧之福矣不寧惟是營中兵勇善戰紀律嚴肅每至一村循規蹈矩與民相親相愛其良善風紀誠數十年來所罕見者也吾地方綏靖厥惟團長楊公指揮有方營長關君剿捕勳能之所致也民等感德心切無以爲報謹登報端以彰德政藉表謝忱 第五區五台子村紳民 李聯芳 齊耀務 李[illegible] 田白潤生 李艷 尹世榮 李芳華 謹啓

通裕民業鐵路股份有限公司緊要聲明

本公司自民國十五年五月由董事會以股權四分之三以上贊成並本年六月三十日再開第二次會議再招集股東大會議決依法清算變產還債招算人按商律有限公司條例辦理清算則總協理董事均須解職對於本路物產及債權債務人等請到本路局清算處辦理特此聲明 清算人 張松壽 鄭秋潭 林祝南 林叔言 楊鐵生 全啓

南▶ 大連發 周水子 金州 普蘭店 瓦房店 熊岳城 大石橋 海城 湯崗子 鞍山 遼陽 蘇家屯 奉天 鐵嶺 開原 昌圖 四平街 公主嶺 長春到 長春開 公主嶺 四平街 昌圖 開原 鐵嶺 奉天 蘇家屯 遼陽 鞍山 湯崗子 海城 大石橋 熊岳城 瓦房店 普蘭店 金州 周水子 大連到 奉天開 撫順到

每份洋五分 每月大洋九角

萬國牌載重

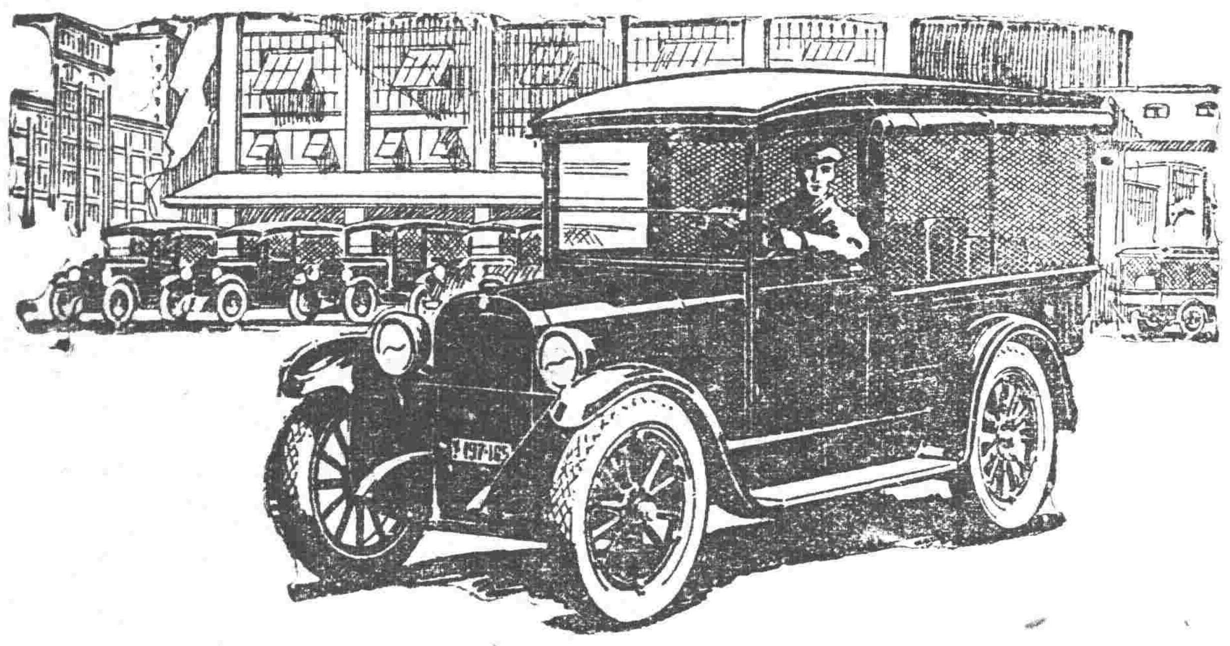

注意 鐵筋、油釘、門鎖、衛生用具 大批現貨出售

注意 敝公司收買五金礦產凡在東省一帶僱有照礦及金銀銅鉛等礦權無力開採者可至敝公司接洽

電話 一五六二 二二二五號

賣紅磚

多小窰近工業區

大批

現貨

到馬路灣總公司接洽

多小公司啓

電話 一五六二 二二五二 一八六三

老藍刀牌香烟

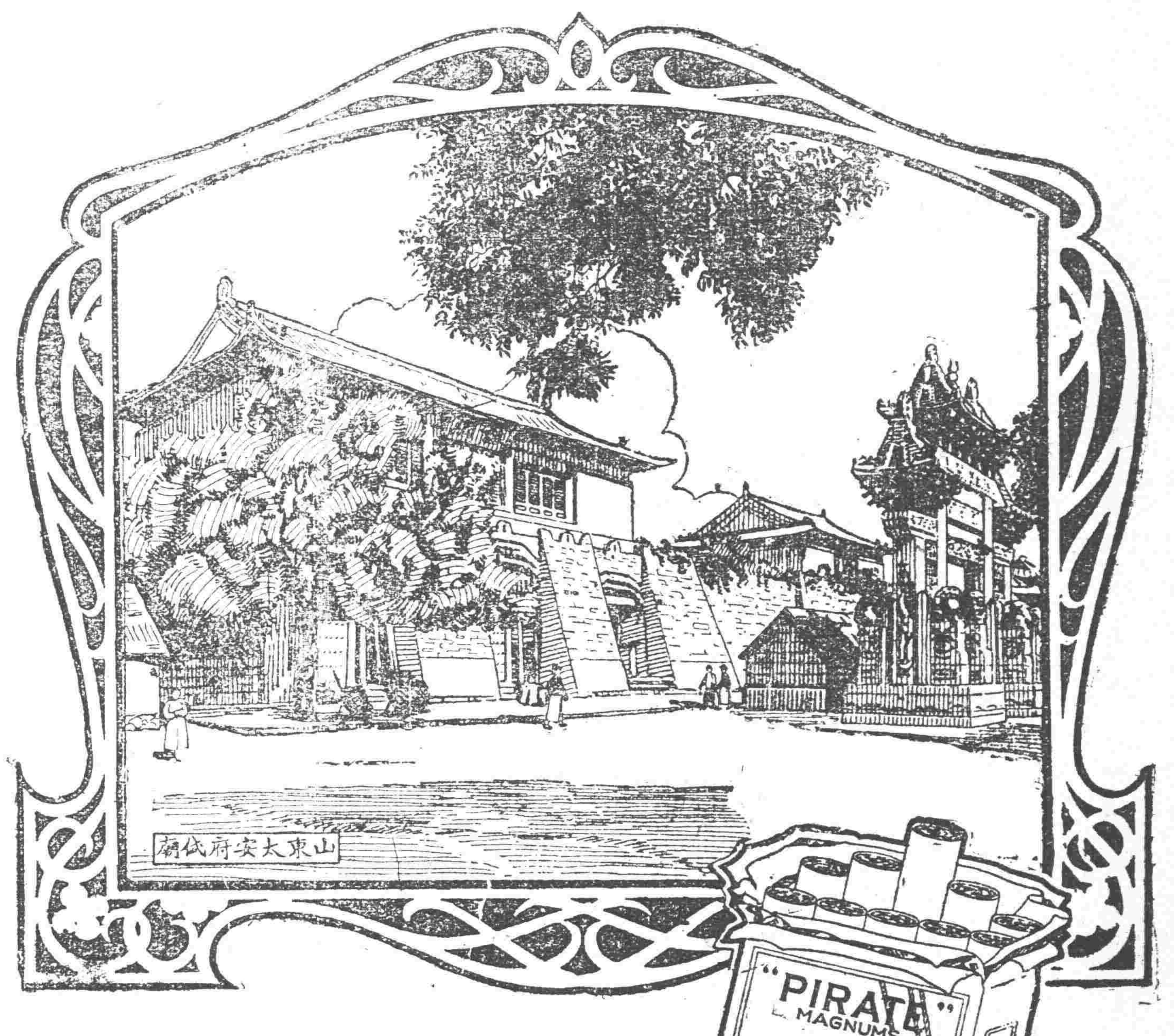

山東太安府代廟

老藍刀牌香烟

如名勝古蹟之膾炙人口歷年愈久而名愈著

亨得利公司

鐘表眼鏡

大減價

二十一天

國曆十二月二十一日起

誠實主義 實事求是

貨價不合儘可退洋

首創第一牌子最老

國內分號六十餘家

遼寧 大西門裏 城內中街

日站千代田通十九番地